LOS ANDES

16 PAGINAS EN 2 SECCIONES
Incluido Suplemento $ 25,00

Año XCIV | Registro Nacional de la Propiedad Intelectual Año 1976: Nº 1.317.361 | MENDOZA — Lunes 19 de Abril de 1976 | Publicación adherida al Instituto Verificador de Circulaciones. | Núm. 31.24

Inminentes decisiones en precios e impuestos

El gabinete económico consideraría además la privatización de empresas y el déficit fiscal

BUENOS AIRES, 18, (NA). Varias definiciones dentro del área económica comenzarán a conocerse en el curso de la semana que se inicia. Por lo pronto, la integración de las autoridades en varias empresas de singular valía en el concierto económico y financiero del país y luego la formulación de medidas que tienden a afirmar el proceso iniciado el 24 de marzo pasado.

Dentro de esas definiciones, se contará el esclarecimiento de la verdadera ecuación de los precios agropecuarios, que el titular de la cartera de Agricultura y Ganadería, Mario Cadenas Madariaga, extenderá en sus consultas a las organizaciones agrarias de esta capital y que resumen la opinión de los centros productores del interior.

Las designaciones prolongadas

Aunque algunas designaciones eran aguardadas en las dos semanas anteriores, no se produjeron en la medida de lo esperado, por cuanto los nombres presentados por la conducción económica han sido pasados por el tamiz de las autoridades militares.

Con el riesgo que significa en consecuencia, formular cualquier pronóstico sobre nombres del futuro, podemos adelantar, con todo, que la presidencia del Banco de la Nación ha sido ofrecida al doctor Juan Ocampo, miembro del directorio del Banco Ganadero e hijo de su principal accionista, en tanto la vicepresidencia tuvo por destinatario a Raúl Lanusse, miembro de la firma consignataria y financiera Pedro y Antonio Lanusse. Para el Banco Nacional de Desarrollo, la elección ministerial recayó en el doctor Carlos Conrado Helbling, quien fuera durante muchos años agregado financiero en Londres, ejecutivo de Financiera Roberts y actualmente de Palmares S. A.

También resta integrar la dirección de la Caja Nacional de Ahorro y Seguros, cuyo ofrecimiento no ha trascendido en la misma medida que los anteriores.

Se sabe, con todo, que el doctor Luis García Martínez ha sido propuesto igualmente para tomar a su cargo la dirección del cuerpo de asesores que ha resuelto designar el doctor Martínez de Hoz en su gabinete ministerial.

Pero independientemente de estos casos, resta la designación de las máximas autoridades en YPF, Ferrocarriles Argentinos, Segba, Agua y Energía, Hidronor, Gas del Estado, Yacimientos Carboníferos Fiscales y en la presidencia de la Corporación de Empresas Nacionales. En este último cargo, se ha propuesto al doctor Eduardo Zalduendo, quien ejerció la presidencia del Banco Central en el ministerio del doctor Emilio Mondelli y a quien ponderó expresamente el titular de la conducción económica.

La conducción económica tiene ante sí igualmente la integración de la presidencia y directorio de Somisa, empresa a cuyo frente se mantiene aún el general Juan Maglio, designado durante la administración de José Ber Gelbard. Se estima que a ese destino iría el general Aníbal Rivera, quien dejaría la presidencia de Petroquímica Bahía Blanca, aunque también ha sido postulado para esa función el general Jorge Mónaco, actual presidente de Sidinsa, la empresa siderúrgica a establecerse al sur de Bahía Blanca en esta década.

Las empresas en rehabilitación

Otra decisión inminente se refiere a la permanencia en la órbita del Estado de las empresas en rehabilitación financiera en virtud de la Ley 17507. Entre estas empresas figuran algunas de real significación

(Pasa a la Pág. 3, Col. 1ª)

Inicia hoy su labor la comisión legislativa

Tratará importantes asuntos en el ámbito económico y social

BUENOS AIRES, 18. (NA). — Un importante paso en la estructuración del proceso de reorganización nacional iniciado por las Fuerzas Armadas el 24 de marzo pasado, se dará mañana cuando inicie formalmente sus actividades la Comisión de Asesoramiento Legislativo (CAL), organismo que no remplazará al disuelto Congreso nacional, pero será el encargado de analizar los proyectos de ley, con el objeto de expresar al Poder Ejecutivo el pensamiento conjunto del Ejército, la Marina y la Aeronáutica, sobre las iniciativas de mayor trascendencia que se planteen en el ámbito gubernamental.

Además de los futuros proyectos que se pongan a su consideración, la comisión —que quedó constituída el miércoles pasado, oportunidad en que se dio a conocer los nombres de sus integrantes— deberá encarar el análisis de importantes asuntos pendientes de resolución, correspondientes a los ámbitos económico, educativo y de justicia.

Según todas las evidencias lo indican, una de las primeras medidas que adoptaría la CAL sería la de remitir a la justicia federal todos los antecedentes de la investigación parlamentaria sobre el manejo de fondos en el Ministerio de Bienestar Social desde 1966 hasta 1975, incluidos los de la ex-Cruzada de Solidaridad.

Asuntos a considerar

Desde el mes de agosto pasado, todos estos asuntos se encuentran a consideración del juzgado federal en lo Criminal y Correccional número cuatro, que, entre otras medidas, dispuso la prisión preventiva del ex ministro de la cartera Rodolfo Roballos y solicitó la extradición del ex titular, José López Rega.

Entre los elementos que la CAL remitiría al juzgado de referencia, se encuentran los relativos al cheque expedido por la ex presidente de la Nación, María Estela Martínez de Perón.

En el ámbito económico, el Congreso nacional dejó sin sanción el proyecto de presupuesto nacional del corriente año, así como la modificación de la política tributaria, la derogación de la ley de inversiones extranjeras y su remplazo por otra; el ministro de Economía, José Alfredo Martínez de Hoz, por otra parte, anticipó la anulación del sistema de nacionalización de los depósitos bancarios y la ley sobre hidrocarburos.

Además, se aguarda el estudio del candente tema de las locaciones urbanas, cuya legislación no fue remplazada por el Parlamento, por lo que sólo rigen normas provisionales.

Los integrantes de la comisión de asesoramiento legislativo también tendrán a su cargo estudiar toda la legislación laboral que se encuentra contenida en la ley de contratos de trabajo, que será modificada y no derogada, según se supo.

La comisión no será promotora de ordenamientos legales sino que analizará los que elabore el Poder Ejecutivo nacional a través de cada uno de los ministerios, con el objeto de establecer si están encuadrados en los lineamientos fijados por la Junta Militar y con lo que determina la Constitución nacional.

Se cumplieron los actos comiciales en Colombia

BOGOTA, 18 (Télam-Latín). — La jornada electoral colombiana concluyó esta tarde bajo la lluvia y una fuerte tendencia abstencionista que de acuerdo con los primeros datos no oficiales podría llegar hasta el 80 por ciento.

Las elecciones, en las cuales fueron renovados los concejos municipales y las asambleas departamentales transcurrieron en un ambiente festivo no obstante el mal tiempo imperante desde las primeras horas.

Al concluir la jornada comicial de ocho horas a las 21.00 GMT, las autoridades informaron que no se habían registrado hechos atentatorios contra el orden público.

Convocóse al consejo de ministros

BOGOTA, 18 (Télam-AFP). —El presidente Alfonso López convocó esta noche aquí a un consejo extraordinario de ministros, tres horas después del cierre de las elecciones intermedias realizadas hoy en Colombia.

Para los observadores políticos, este consejo habría sido reunido excepcionalmente a fin de examinar las consecuencias de la crecida abstención electoral, que, según las primeras cifras conocidas, alcanzaría un 80 por ciento.

Este desgano de los colombianos por acercarse a las urnas, de confirmarse con los resultados de provincia, sería el más alto de toda la historia política del país.

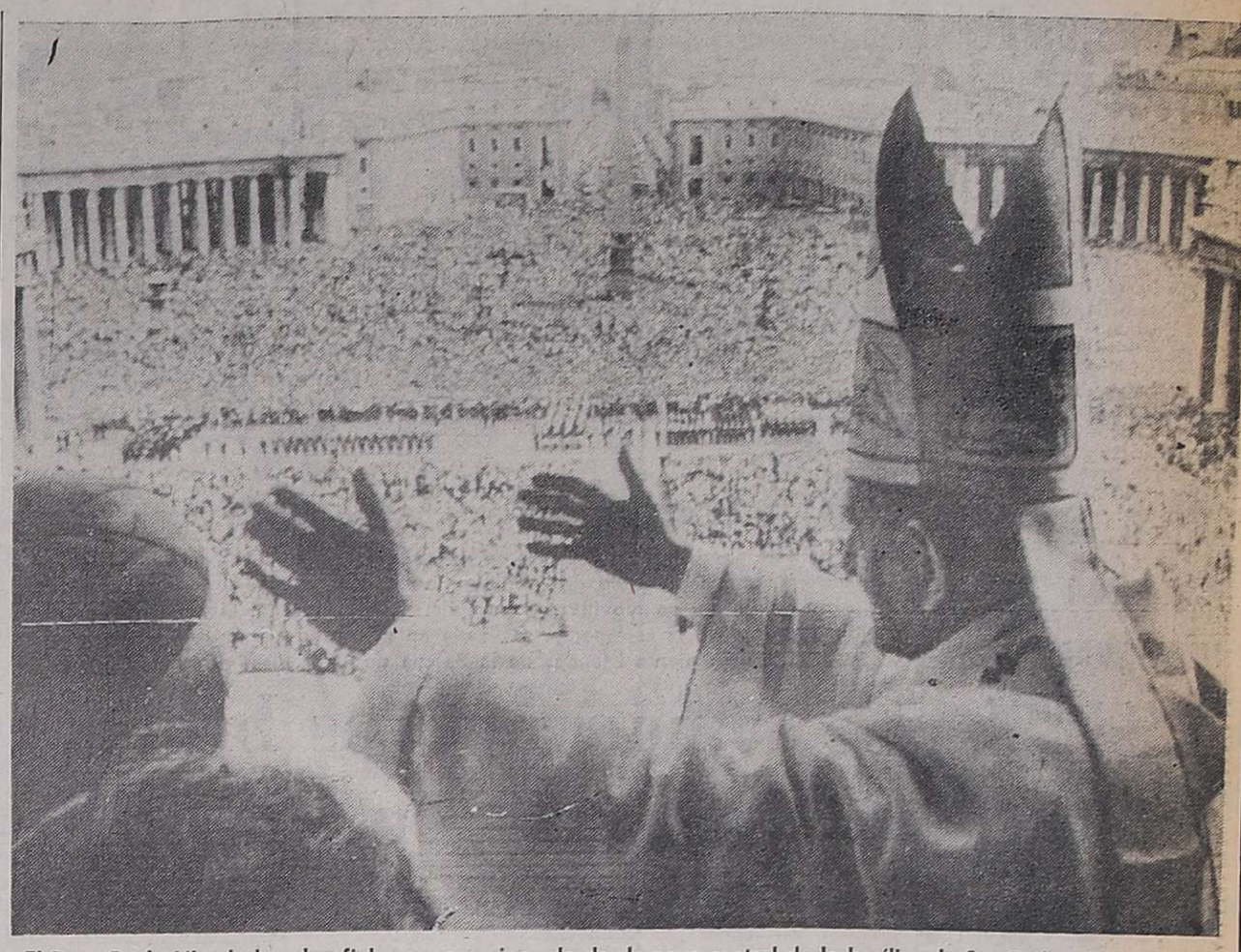

El Papa Paulo VI saluda a los fieles y peregrinos desde la nave central de la basílica de San Pedro, después de impartir la bendición "Urbi et Orbi" en el Día de Pascuas. (Radiofoto de UPI).

Paulo VI advirtió sobre la prosperidad temporal

En su mensaje pascual, ante 150 mil personas, dijo que ello podría alimentar la infelicidad de la humanidad

CIUDAD DEL VATICANO, 18. (UPI). — Paulo VI, hablando con voz firme pese a haber tenido una de las semanas más extenuantes desde su elevación a la máxima jerarquía de la cristiandad, previno al mundo hoy, domingo de Resurrección, que la "ciega pasión" por la prosperidad temporal podría alimentar la infelicidad de la humanidad.

El Papa, que cuenta 78 años de edad, ofició una misa solemne al aire libre en la plaza de San Pedro ante más de 150.000 personas, pronunciando luego, desde el balcón principal de la basílica, el tradicional mensaje pascual "Urbi et orbi".

Lamentó luego el que "un ejército de negadores y críticos" se este afanando para privar a la Pascua de su significado esencial: la salvación a través de la resurrección hace cerca de 2.000 años.

Resurrección, señaló, también significa "estímulo del esfuerzo u obtención del resultado de una resurrección, es decir, alcance de una mejora económica, cultural y social para el confort y remedio de los sufrimientos humanos".

Pero a continuación previno: "Sería una ilusión el esperar poder alcanzor esa efectiva y trascendental resurrección a la cual la vida del hombre aspira esencial y profundamente, si esa vida se viese privada de la esperanza que no engaña y si no se le enseñase que el peligro inevitable resultante de la ciega pasión exclusivamente por la prosperidad temporal, puede llevar al hombre a una mayor infelicidad, generada por la prpoia expansión de su capacidad de desear más y de su posibilidad de gozar más".

El Sumo Pontifice leyó el mensaje en italiano, con voz clara y firme, y luego deseó al mundo una feliz Pascua en 12 idiomas, entre ellos el arábigo, el ruso y el chino, culminando así lo que según fuentes vaticanas, ha sido para Paulo VI una de las cuaresmas más agotadoras físicamente.

Durante el ritual del lavatorio de pies, el Jueves Santo, el Papa dio la impresión de sufrir cansancio, y en Viernes Santo, un auxiliar se mantuvo por precaución a su lado mientras llevaba una liviana cruz de madera sobre el hombro, en su recorrido alrededor de las ruinas de la Roma pagana. El doloroso mal circulatorio que le afecta las rodillas hizo que andáse con paso tieso y a veces inseguro.

Después su Santidad ofició el culto de vispera de domingo de Pascua y la misa de medianoche en la basílica de San Pedro, ritos que duraron dos horas y media, lo que apenas le dejó un breve período de descanso antes de comenzar los fastuosos actos de la Pascua de Resurrección en la plaza de San Pedro.

Evocación en Jesuralén

JERUSALEN, 18 (UPI). — Cientos de cristianos de todas partes del mundo asistieron hoy a la misa solemne del domingo de Resurrección en la iglesia del Santo Sepulcro.

El patriarca latino de Tierra Santa, monseñor Josepeh Beltritti, encabezó una procesión de monjes franciscanos por las angostas calles de la antigua ciudad, la que terminó en esa iglesia, que se levanta en la colina reverenciada como el sitio de la crucifixión de Jesucristo.

Las campanas de la iglesia se echaron al vuelo después de que dos de los monjes anunciaran la llegada del patriarca para la misa que comenzó a las seis de la mañana.

Con vestimentas doradas, Beltritti condujo a los monjes al interior de la iglesia, en la que éstos dieron tres vueltas alrededor del sitio que contiene la tumba en la que según muchos creyentes reposó Jesús antes de ascender al cielo.

El prelado oró ante la roca de la unción, donde el cuerpo de Cristo había sido ungido con aceites antes de ser enterrado. Al cantarse la misa en la nave principal de la basílica, los monjes oraban en la galería construida sobre la roca del calvario. La misa duró tres horas.

Monseñor Aramburu instó a tener fe en nuestro país

Dijo que es necesario el aporte de todos los argentinos

BUENOS AIRES, 18 (NA). — Al dirigir hoy su mensaje pascual a la feligresía católica, el arzobispo de Buenos Aires y primado de la Argentina, monseñor Juan Carlos Aramburu, instó a mantener "esperanza en cuanto al camino de nuestra patria, a menos que estemos animados por mezquinos objetivos", al tiempo que hizo un llamado para que todos los argentinos aporten a la historia nacional "desde los más diversos ángulos o niveles en que Dios lo haya colocado".

El alto dignatario de la iglesia se dirigió a los fieles durante la misa de acción de gloria oficiada en la Catedral metropolitana, al igual que en todos los templos católicos del país, para exaltar la resurrección de Jesucristo como culminación de la Semana Santa.

En su mensaje a los fieles, monseñor Aramburu expresó que "el curso de la historia, que es humana y no de otros mundos, está en nuestras manos, al menos dentro de los límites de nuestro país, y cada uno de nosotros no puede desentenderse y no puede negar su aporte a la realización de esta nueva sociedad desde los más diversos ángulos o niveles en que Dios lo haya colocado".

Más adelante llamó a reflexionar "que para el futuro, nosotros entregaremos a las generaciones que vengan lo que nosotros le hayamos preparado, directa o indirectamente, porque somos actores de la vida que se realiza aquí, en la tierra, y responsables de imbuirles esos principios y esa vida que corresponde conforme al plan de Dios. "Debemos nosotros —acotó— mirar el presente y el futuro con serenidad, sin funestos apasionamientos, buscando ecuánime y esforzadamente lo que sea más integral y mejor en la vida de los hombres en lo que se refiere al derecho, o sea en lo que se refiere a lo que es justo, verdadero y bueno, tanto en el orden individual como familiar, público, económico, político o social".

El Primado de la Argentina, monseñor Juan Carlos Aramburu, durante la misa de acción de gloria que ofició en la catedral metropolitana. En su transcurso, el arzobispo de Buenos Aires pronunció una homilía instando a los argentinos a mantener esperanza en el futuro del país. (Radiofoto de Télam).

Advertencia

"Y en cuanto a nuestro país —continuó— debemos pensar que es una realidad reconocida que Dios ha bendecido muy particularmente a nuestra patria en lo nobleza del común de sus hombres y en la nobleza y generosidad de la tierra que nos ha dado".

Advirtió asimismo monseñor Aramburu que "por eso no es posible que no sintamos una animada esperanza en cuanto al camino de nuestra patria, a menos que estemos animados por mezquinos objetivos o intenciones que no condicen con la tradición sana de nuestra patria, por eso debemos estar dispuestos a colaborar y participar en lograr el bien integral que necesita la patria y que podemos conseguir con el favor de Dios".

Concluyó señalando que "por eso ahora vamos a pedir a Jesucristo resucitado, que ha traído tanto bien a la tierra en la mente y el corazón del hombre, que él sea verdaderamente el fundamento de nuestra sociedad que vamos labrando para la actualidad y el futuro".

En su mensaje pascual el primado en la Argentina subrayó también la importancia del misterio de la resurrección y al referirse a quienes toman ese "acontecimiento extraordinario como un hecho profundamente emocional y nada más, que conmueve a los apóstoles y a las santas mujeres", los comparo con "el ciego que no conoce y no sabe valorar el mérito de la luz".

Asimismo, exaltó los méritos de la redención, aunque subrayó que sus frutos "no han llegado aún a cada uno de los hombres".

Durante el oficio de gloria, por otra parte se leyeron salmos bíblicos y un fragmento de la carta de San Pablo a los romanos.

Duras críticas de otro alto prelado

BAHIA BLANCA, 18 (NA). — "Necesitamos una Argentina mejor y si los cristianos sabemos vivir la Pascua renovándonos en nuestra vida individual y colectiva, hay fundadas

(Pasa a la Pág. 3, Col. 2ª)

Hubo nuevos choques armados en el Líbano a pesar de la tregua

BEIRUT, 18 (UPI). — Los planes de Siria para instaurar la paz en el Líbano fueron hoy aprobados con cautela por las partes beligerantes, aunque durante el día prosiguieron algunos tiroteos esporádicos.

Facciones rivales reanudaron el bombardeo de las áreas residenciales de ambos lados de la llamada "Línea Verde", que divide Beirut. Más de 30 personas murieron y otras 50 quedaron heridas en las últimas 24 horas. El número total de víctimas se elevó a 17 mil 500 muertos y a cerca de 36.700 heridos desde que la guerra civil se iniciara hace un año.

Una andanada de obuses de morteros de 120 milímetros cayó al fin de la calle Hamra, cerca de las oficinas de United Press International (UPI), haciendo huir y buscar refugio a los pocos transeúntes que se arriesgaban a recorrer el centro comercial.

En el distrito del Monte Líbano, estallaron intercambios de fuego de morteros y ametralladoras durante el día, pero ninguno de los bandos surgió de su barricada para apoderarse de ese terreno.

Las tropas sirias, que entraron en territorio libanés hace una semana con la intención de bloquear el abastecimiento de armas, permanecieron cerca de Masnaa, a cinco kilómetros de la frontera, y en otros puntos más hacia el norte.

Las facciones izquierdistas y derechistas emitieron declaraciones de bienvenida a la iniciativa siria de poner fin a la guerra civil, pero los dos bandos se recriminaron mutuamente por la continuación de los tiroteos.

El ministro del Interior Camille Chamoun, que encabeza el Partido Liberal Nacional, dijo que "el otro bando" acrecentó el conflicto para impedir poner en práctica el plan sirio.

Por su parte, el líder socialista Kamal Jumblatt declaró que las fuerzas aislacionistas (facciones de derecha) desean arruinar la situación militar a fin de imponer su propio candidato presidencial".

"Naturalmente, no permaneceremos cruzados de brazos y cada golpe será contestado con un golpe mayor", declaró Jumblatt.

Los propios sirios no hicieron nuevos anuncios sobre la puesta en práctica del plan de siete puntos elaborado por el presidente de Siria, Hafez Assad y el líder palestino Yasser Arafat, que representó la alianza izquierdista.

Bruera habla hoy con científicos y técnicos

Se considerará el apoyo a docentes e investigadores

BUENOS AIRES, 18 (N.A.). Una nueva reunión con calificados representantes de la ciencia y la técnica nacionales mantendrá mañana el ministro de Cultura y Educación, Pedro Bruera, en tanto que en la Universidad Tecnológica Nacional y en cuatro facultades y un colegio de la Universidad Nacional de Buenos Aires, se iniciará el ciclo lectivo.

Días atrás, Bruera intercambió opiniones con un grupo de profesores, con quienes conversó sobre la política universitaria y les señaló que el objetivo fijado es el aprovechamiento de los recursos humanos y la implementación de un plan de ciencia y técnica.

Mediante un comunicado oficial se expresó en esa oportunidad que los pensamientos expuestos por los destacados docentes, pasarían a integrar los fundamentos básicos de la ley universitaria que, en el término de 180 días, sustituirá a la actual, promulgada el primero del corriente.

En la reunión de mañana el titular de Educación considerará fundamentalmente, de acuerdo con lo que ha trascendido, uno de los puntos que merecieron la coincidencia absoluta con sus visitantes de la entrevista anterior, realizada el 9 de abril.

Se trata del que procura la recuperación de la confianza de docentes e investigadores a través de su jerarquización y estabilidad y, al efecto, se les hará conocer los esfuerzos que se realizan para adecuar las remuneraciones de los investigadores con dedicación exclusiva.

También pudo establecerse que en el mismo ámbito se trabaja aceleradamente para definir programas concretos en materia cultural y científica.

Las prioridades

A ese respecto, se expresó que las autoridades educativas asignan prioridad a la constitución y perfeccionamiento de cuadros humanos dedicados a esa actividad en condiciones tan cercanas a los requerimientos reales como sea posible.

Se tiene en cuenta en especial el éxodo de investigadores, que dejan el país obligados por las bajas remuneraciones y la limitación de recursos con que cuentan, sobre todo si desarrollan su actividad con exclusion de cualquier otra, por lo que estudiará una escala de honorarios que estimule su actuación y haga posible su permanencia en la Argentina.

En el ámbito cultural se tratará de obtener alcances nacionales, se indicó, mediante convenios a firmarse con las provincias, que tiendan a acercar y coordinar las particularidades culturales que las caracterizan regionalmente.

También se propiciará el aprovechamiento integral de los planes de cooperación e intercambio en la esfera interamericana en particular y en la internacional en general. Estaría prevista la preservación del patrimonio artístico e histórico de la Nación, así como su protección mediante normas agrupadas y no dispersas y aisladas como las que están en vigor.

Pinochet viajará el 21 al Uruguay

Firmará varios acuerdos

SANTIAGO (Chile), 18 (UPI) El presidente Augusto Pinochet se apresta a viajar al Uruguay, en su sexta gira al exterior, para renovar los lazos de amistad con ese país y suscribir una serie de acuerdos económicos, culturales, tecnológicos, de turismo y transporte.

El mandatario chileno partirá el miércoles a Montevideo acompañado de su esposa Lucía Hiriart de Pinochet, el ministro de Relaciones Exteriores, vicealmirante Patricio Carvajal y una reducida comitiva.

Anteriormente Pinochet estuvo en Paraguay, Brasil, Bolivia, Argentina y España. Su próximo viaje retribuirá la visita que Bordaberry hizo a Chile el año pasado.

Además de las actividades incluídas en el programa oficial dado a publicidad, fuentes locales estiman que probablemente Pinochet y Bordaberry, ambos decididos anticomunistas, renovarán su acción en contra de la violencia extremista y el marxismo.

Aunque el movimiento terrorista de los tupamaros fue erradicado en Uruguay y en Chile parece haber ocurrido lo mismo con el clandestino movimiento de izquierda revolucionaria (MIR), la visita de Pinochet se verá rodeada de rígidas medidas de seguridad.

Las autoridades chilenas, sin embargo, no han dado a conocer reacción alguna en torno de las versiones cablegráficas en el sentido de que el terrorista internacional Illy Ramírez Sánchez, conocido como "Carlos" estaría siendo buscado en Uruguay hace algunos días.

Pinochet se alojará en el hotel Carrasco, lejos del centro de Montevideo, pero su agenda incluye la colocación de una ofrenda floral en el monumento al prócer uruguayo José Artigas, entrevistas con Bordaberry en la Casa de Gobierno, y visitas a la Corte Suprema, al Consejo de Estado y a la sede de la Asociación Latinoamericana de Libre Comercio (ALALC).

Completarían esta semana la nómina de gobernadores

Asumirán hoy los de Entre Ríos y Santa Fe

BUENOS AIRES, 18 (NA).— Asumirán mañana sus cargos, en sendas ceremonias que presidirá el ministro del Interior, general Albano Harguindeguy, los gobernadores de las provincias de Santa Fe y Entre Ríos vicealmirante (R) Jorge Aníbal Desimoni y brigadier (RE) rubén Daniel Di Bello, respectivamente.

Cuando mañana sean puestos en funciones los dos flamantes mandatarios, serán ocho los gobernadores en funciones. La nómina es la siguiente: Buenos Aires, general de brigada (RE) Ibérico Saint Jean; Córdoba, general de brigada (RE) Carlos Chasseing; Mendoza, brigadier mayor (RE) Jorge Sixto Fernández; Santiago del Estero, general de brigada (RE), César Fermín Ochoa; Neuquén, general de brigada (RE) José Martínez Waldner, y Corrientes, general de división (RE) Luis Gómez Centurión.

Además, en breve lapso asumirán otros cinco gobernadores ya designados. Son ellos el capitán de navío (RE) Gabriel Buteler, en Misiones; el general de brigada (RE) Carlos Aguirre, en La Pampa; el contralmirante (RE) Aldo Bachman, en Río Negro; el brigadier Cándido Martín Capitán, en San Luis y el comodoro (RE) Luis Naziot en La Rioja.

Por lo tanto, restan cubrir las gobernaciones de otros nueve estados provinciales, que todavía estan al mando de los interventores militares nombrados el 24 de marzo último.

Se trata de Formosa, Tucumán, Salta, Jujuy, Catamarca, Chaco, Chubut, Santa Cruz y el territorio nacional de Tierra del Fuego, Antártida e Islas del Atlántico Sur. Las designaciones respectivas serían dadas a conocer esta semana.

En primer lugar, el ministro Harguindeguy viajará a Santa Fe donde, en una austera ceremonia que se realizará en el salón blanco de la Casa de Gobierno, pondrá en funciones al sexagésimo séptimo mandatario provincial.

La comitiva encabezada por Harguindeguy arribará en un avión de la Presidencia de la Nación al aeropuerto de Sauce Viejo a las 9, y será recibida por el comandante del Segundo Cuerpo de Ejército, general de división Genaro Díaz Bessone, otros altos jefes castrenses y autoridades.

Persisten los temporales en Santa Fe

SANTA FE, 18. (NA). — Persisten las malas condiciones climáticas en esta capital y una amplia región del territorio santafecino que, desde el jueves pasado, debieron soportar fuertes precipitaciones que provocaron inconvenientes menores pero no la suspensión de servicios de transporte aéreo y fluvial.

La lluvia de ayer alcanzó una marca superior a los 50 milímetros en esta ciudad, registros que fueron mucho mayores en distintos puntos del departamento General López, al sur de la provincia.

El Presidente recibirá hoy a Julio Bardi

BUENOS AIRES, 18. (Télam). — El presidente de la Nación, teniente general Jorge Videla, desarrollará mañana su actividad oficial en la Casa de Gobierno, donde por la tarde recibirá al ministro de Bienestar Social, contralmirante Julio Bardi, informó hoy la Secretaría de Prensa y Difusión.

El jefe del Estado tiene previsto concurrir a la sede gubernamental a las 8.30, para abocarse al análisis de diversos asuntos de gobierno que le serán presentados por sus colaboradores inmediatos.

Atacaron a una guardia de la policía

BUENOS AIRES, 18 (NA). Un grupo armado atacó hoy a balazos a una mujer, y cuando ésta buscó refugio en la Comisaría de Adrogué, los desconocidos se tirotearon con el personal policial de guardia, para fugar finalmente con rumbo desconocido.

Los agresores huyeron sin que se produjeran víctimas en ninguno de los dos bandos, y la policía detuvo preventivamente a la mujer a los efectos de aclarar su situación y esclarecer la naturaleza del episodio.

El hecho tuvo lugar a las 0.30 cuando en el centro de Adrogué, localidad ubicada a unos 25 kilómetros de aquí, desconocidos que se conducían en una camioneta y un automóvil Ford Falcon, comenzaron a seguir a una mujer que viajaba en un rodado.

Al notar que era objeto de una persecución, esta última viró resueltamente su vehículo para dirigirse a la comisaría local, ubicada en la intersección de las calles Brown y Toll.

Al llegar al vallado policial, los desconocidos fueron conminados a detenerse por la policía, pero se desacataron y los agredieron a balazos. Se produjo luego un tiroteo que culminó con la fuga de los atacantes.

La mujer fue detenida en forma preventiva, y no se dio a conocer su identidad.

Después de apedrear una estación de policía, un grupo de activistas se retiraron al interior del cementerio de Milltown, en Belfast, y clausuraron las puertas. Efectivos ingleses se movilizaron para derribar la entrada. El incidente se produjo después de la ceremonia, realizada en el mismo cementerio, recordatoria del levantamiento irlandés de la Pascua de 1916. (Radiofoto de UPI).

Se temen nuevos brotes de violencia en Ulster

Se mantienen en alerta las tropas y la policía

BELFAST, 18 (UPI). — Extremistas católicos nor-irlandeses y sus simpatizantes conmemoraron hoy con diversas manifestaciones el 60 aniversario del "levantamiento de Pascua", bajo la tensa vigilancia de las fuerzas de seguridad.

Solamente el ala "provisional" (militante) del clandestino Ejército Republicano Irlandés (IRA) organizó 37 manifestaciones y desfiles en Irlanda del Norte.

La otra ala "oficial", convocó casi tantos actos, algunos señalados para llevarse a cabo a continuación de los patrocinados por "provisionales".

Todas las tropas británicas y la policía de Irlanda del Norte se mantuvieron en estado de alerta ante la posibilidad de que se produjeran disturbios en la provincia británica convulsionada por cinco años de trágico derramamiento de sangre.

Pero aun con esa movilización de fuerzas, la jornada no estuvo exenta de incidencias. En Hollywood, suburbio de Belfast, un protestante fue raptado, conducido al paseo marítimo de la localidad y herido de un balazo.

Este ha sido el quinto acto terrorista en la provincia en 14 horas. Tres de ellos fueron "castigos de rótula", sanción acostumbrada por el IRA y que consiste en dar un tiro en la rodilla a la víctima.

Las fuerzas de seguridad temían hoy nuevos brotes de violencia no sólo a consecuencia de las manifestaciones públicas sino en represalia por el asesinato, el viernes, de Joseph Cleary, identificado por los "provisionales" como oficial del IRA.

Un portavoz británico dijo que Cleary fue muerto al tratar de escaparse luego de haber sido prendido por una patrulla de los servicios aéreos especiales, en la "zona de bandidaje" del sur de la provincia de Armagh.

Pero la versión facilitada por el IRA discrepaba de la militar. Cleary habría sido sacado de una fiesta que se celebraba en casa de su novia y asesinado a sangre fría.

Patricia Hearst habría recibido amenazas de muerte en el hospital

REDWOOD CITY (California), 18 (UPI). — Patricia Hearst ha recibido amenazas en el hospital donde está hospitalizada convaleciente de un espasmo del pulmón, dijo hoy Albert Johnson, uno de sus abogados defensores.

"La policía está al tanto de las amenazas. Hay medidas de seguridad estrictas para protegerla. Las amenazas llegan todos los días", dijo Johnson.

Patricia, de 22 años, fue convicta el 20 de marzo de participar en el asalto a un banco juntamente con miembros del grupo radical llamado Ejército de Liberación Simbionés.

La heredera, según se ha informado, está suministrando informes acerca de sus antiguos compañeros de la revolución para tratar de que le impongan una condena leve.

"Algunas de las amenazas se han recibido en el hospital, y yo he recibido otras. Tiene miedo constante de que la asesinen", dijo Johnson.

"Los alguaciles federales han organizado medidas masivas de seguridad en el ala del hospital donde está Patricia, y cuentan con mecanismos especiales y armas avanzadas".

Una carcelera permanece con Patricia las 24 horas del día, y hay mecanismos "anti-intrusión" en todas las puertas y ventanas de su cuarto en la planta alta del hospital Sequoia.

Patricia, estará sometida durante por lo menos tres meses, a observación psiquiátrica en un instituto correccional de San Diego para determinar la severidad de su sentencia cuando se recupere de su actual enfermedad.

Un boletín del hospital dijo que su condición es "satisfactoria".

El déficit de Santa Fe será de $ 1.483 millones

SANTA FE, 18 (Télam). La Intervención Militar en esa provincia, informó que el déficit presupuestario de este año ascenderá a 1.483 millones 412.839 pesos.

Para paliar esta situación se emitirán títulos de la deuda interna pública que habrán de cotizarse en bolsas y mercados de todo el país, exentas de gravamen provincial.

Chispazos

por IAN

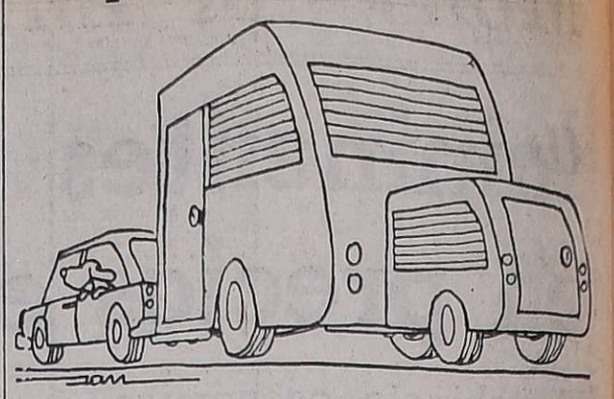

Un guerrillero murió y otro resultó herido en Pamplona

Se produjeron enfrentamientos con la policía

MADRID, 18 (UPI). — La guardia civil dio muerte hoy a un miembro de una banda de guerrilleros vascos que trataba de llegar a la ciudad de Pamplona para la celebración de la fiesta nacional vasca, que ha sido prohibida.

Otro miembro del grupo, que se cree pertenecían a la asociación patria vasca y libertad (ETA), resultó gravemente herido, dijeron las autoridades.

La policía patrullaba esta mañana las semidesiertas calles de Pamplona y debió usar sus bastones y balas de goma para dispersar a pequeños grupos de jóvenes que trataban de recordar la prohibida celebración: "aberri eguna".

Fuertes destacamentos de la guardia civil se fueron apostando dentro y en torno a la tensa Pamplona.

Las vallas policiales que impidieron a los viajeros desplazarse por Pamplona provocaron largas caravanas de automóviles. En la misma ciudad, había policías destacados en edificios públicos y puntos clave. Ya anoche hubo algunos pequeños incidentes y varios arrestos.

Los planes para una gran celebración de la fecha fueron desechados hace 10 días cuando guerrilleros de la organización separatista patria vasca y libertad (ETA) dieron muerte a un secuestrado industrial de 56 años.

En señal de duelo, todas las organizaciones vascas, a excepción de la ETA y otros grupos marxistas, suspendieron su participación en la celebración, que debía llevarse a cabo en Pamplona.

El gobernador provincial, José Luis Ruiz, prohibió la concentración y advirtió anoche en un comunicado que emplearía "todos los medios posibles a fin de preservar el orden público".

Los sucesos en el país vasco han complicado la situación en momentos en que el gobierno está estudiando la próxima etapa del desarrollo político español en relación con el reformismo posfranquista.

Tanto el extremismo de izquierda como el de derecha han puesto en duda el hasta ahora limitado programa de democratización del primer ministro Carlos Arias Navarro.

Muchos españoles, incluida la hermana del extinto generalísimo Francisco Franco, Pilar Franco, han dicho que la situación política española se está deteriorando debido a la indecisión del gobierno.

Esas críticas han abonado el terreno para que aumente la presión en favor de un referéndum nacional que ponga término a la actual confusión política.

Condenaron a un año de trabajos forzados a un matrimonio ruso

MOSCU, 18. (Télam-AFP). — Un matrimonio soviético fue condenado a un año de trabajos forzados y a un descuento del 20 por ciento del salario, por haber alimentado a los cerdos con pan. Lo anunció aquí el diario "Pravda".

El órgano del Partido Comunista soviético precisó que en el domicilio de los acusados fueron descubiertos 760 panes destinados a alimentar cinco cerdos y doce lechones.

El matrimonio, que vivía en Staraia Rusya, pueblito al noroeste de la Unión Soviética, cerca de Novgorod, había abandonado su trabajo en una granja colectiva para dedicarse privadamente a la producción de animales, pues además de los cerdos contaban con una vaca, ovejas y gallinas.

Un consejo de guerra dará hoy su veredicto

El tribunal militar que juzga en Salta a 7 dirigentes dictará hoy sentencia. A tres de ellos se absolvería

SALTA, 18. (NA). — El consejo de guerra, instalado en esta provincia, dictará mañana a las 7.30 —en audiencia pública— la sentencia contra siete dirigentes y empleados de la Unión Obrera Metalúrgica local, acusados de tenencia de armas de guerra y explosivos, según se informó oficialmente aquí.

El fiscal que instruye el proceso solicitó siete años de reclusión para los gremialistas Mario Amelunge, Alfredo López y Carlos Zambrano; un año para Tomás Vázquez y la absolución de Crecencio Chocobar, Dardo Zuleta y Alfidio Elidio Orono.

Este último, sin embargo, quedaría a disposición de la justicia civil, por acusársele de agresión con armas contra Tomas Vázquez.

La decisión de dictar sentencia en el día de mañana se adoptó después de tres deliberaciones sostenidas durante el día por los integrantes del tribunal militar.

La primera audiencia tuvo lugar entre las 9 y 10.30, oportunidad en que los jueces analizaron la presentación de la fiscalía solicitando las penas contra los imputados.

Posteriormente volvieron a reunirse entre las 12.30 y las 14 y entre las 17.00 y 18 horas, ocasión en que acordaron dictar sentencia mañana a las 7.30. en sesión pública.

Pese a que no hubo información oficial, se supo que la defensa de los sindicalistas presentó un alegato en el que pidió la reducción de las penas solicitadas por el fiscal.

Durante el desarrollo del proceso, el Consejo de Guerra sesionó por lo menos en nueve oportunidades, interrogando a cada uno de los imputados y efectuando careos entre algunos de ellos.

El ex tesorero de la UOM de Salta, Crecencio Chocobar declaró que Mario Amelunge —ex secretario general del gremio— y el ex titular de la regional de la CGT, Benito Atilio Moya, actualmente prófugo presumiblemente en el exterior, recibieron remesas de armas provenientes de la Capital Federal, desde donde fueron enviadas por el dirigente metalúrgico y líder de las 62 Organizaciones, Lorenzo Miguel.

Amelunge, durante su declaración, negó esos cargos y sostuvo, a su vez, que Orono y Alfredo López, ordenanza y ex secretario administrativo, respectivamente, de la UOM salteña, habían ocultado armas y explosivos en el techo del local gremial.

También fue indagado el sindicalista Alfredo López, quien negó haber tenido a su disposición granadas supuestamente sustraídas de distintas unidades militares, así como haber formado una fuerza de choque que integraban ex presidiarios.

Exigen en Venezuela más de U$S 3 millones de rescate por Niehous

CARACAS, 18. (UPI). — Los guerrilleros venezolanos que tienen secuestrado al ejecutivo estadounidense William F. Niehous exigen más de 3,5 millones de dólares como rescate, según estima la policía venezolana.

La policía basa su estimación en un mensaje enviado el viernes a Donna Niehous, esposa del gerente general de 45 años de las operaciones de la empresa Owens Illinois en Venezuela, según versiones de prensa.

El mayor rescate pagado hasta ahora en Venezuela es tres veces menor que dicha estimación que se basa en los siguientes cálculos: más de 1,5 millones de dólares para la distribución de 18.000 bolsas de alimentos en barrios pobres del país, unos 700.000 dólares para los "gastos" de los guerrilleros, y casi 1.200.000 dólares "fianza" por soltar a Niehous.

Por otro lado, el diario El Nacional informó que un hombre que se cree es correo de los guerrilleros ha sido detenido mientras trataba de llamar telefónicamente a la residencia de Niehous. El diario dijo que la detención fue el avance más importante logrado hasta ahora en el caso desde el secuestro, hace 51 días.

Niehous fue sacado de su residencia en Caracas el 21 de febrero por siete hombres armados. Los secuestradores, que se identificaron como "el grupo de comandos revolucionarios", inicialmente exigieron la publicación en Venezuela y el exterior de un manifiesto político, el pago de bonificaciones de 116 dólares a cada uno de los 1.600 empleados de Owens Illinois en Venezuela y la distribución de las bolsas de alimentos en 15 barrios pobres. Estas exigencias eran, según los guerrilleros, necesarias para mantener a Niehous con vida.

Marcha de israelíes en Beit-El

En Beit El, Jordania comienza la marcha de la columna integrada por varios miles de israelíes que participaron de una demostración organizada por el movimiento de derecha "Gush Emunim", para reclamar el mantenimiento del dominio israelí en toda la zona ocupada por los judíos en Jordania. (Radiofoto de UPI)

Hay varios detenidos por presuntas irregularidades en el casino de Río Hondo

SANTIAGO DEL ESTERO, 18, (Télam). — Doce personas fueron detenidas por presuntas irregularidades en el casino de la ciudad de las Termas de Río Hondo y en relación a la investigación que se efectúa respecto del desarrollo y los gastos del "Carnaval Mágico", que tuvo lugar este año, informaron fuentes policiales.

Los involucrados se encuentran bajo jurisdicción del juez del Crimen de Primera Nominación, doctor Cleto Marcelino Peralta, agregaron las fuentes informantes.

Entre los principales detenidos figuran el ex intendente Ramón Cano, y el actual que remplaza a aquél, Emilio Flores, contador de la repartición.

En cuanto a las restantes diez personas, se trata de empleados de la intendencia y del casino, quienes integraron la comisión que tuvo a su cargo todo lo realizado con la organización del "Carnaval mágico" y en el que se invirtieron cifras millonarias.

El director de Casinos, Telmo Romero, se encuentra detenido por supuestos actos dolosos en el desempeño de sus funciones.

En accidentes en Colombia hubo 17 muertos

BOGOTA, 18 (UPI). — La policía dijo que 17 personas perecieron en accidentes de tránsito, una inundación, intoxicaciones y el choque de una avioneta particular.

En la población de Florida, en el departamento del Valle, al suroeste, el río Frayle se desbordó anoche inundándola y causando la muerte de seis personas, tres de ellas niños, la desaparición de 10 más, y dejando damnificados a 3.000 personas.

En la capital del país, dos niños murieron por intoxicación, mientras que dos adultos perecieron en accidentes de tránsito.

Otras 12 personas resultaron contusas en un cine donde se produjo un principio de incendio y el público salió en desbandada a la calle. En el recinto se exhibía una película sobre la vida de Jesucristo.

La policía dijo que en el departamento noroeste de Antioquía, seis personas murieron durante accidentes de tránsito.

En Caldas, en el centro del país, un piloto de avioneta murió al chocar por causas desconocidas el aparato.

En Cali, tercera ciudad en importancia de Colombia, un incendio consumió cuatro almacenes anoche causando pérdidas por dos millones de pesos (unos 66.000 dólares).

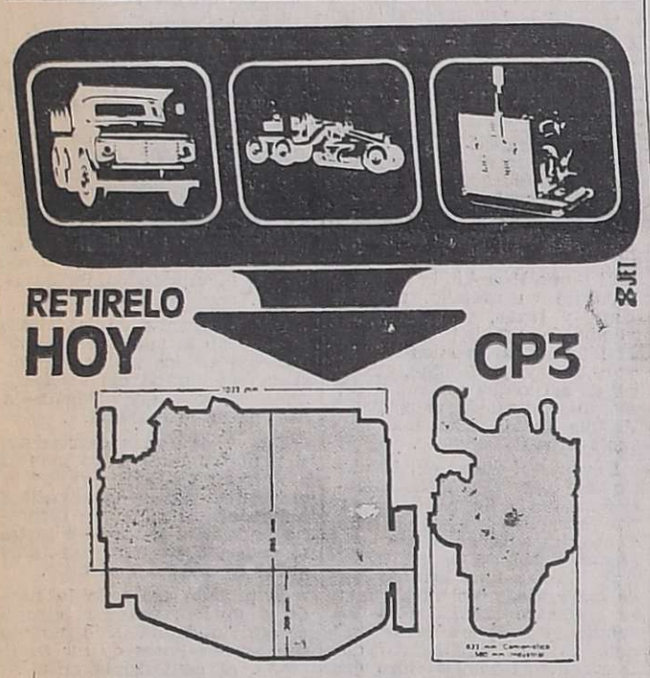

Programas de Radios y TV

Ofrecemos a continuación los programas de acuerdo con el detalle que nos han suministrado las respectivas teleemisoras y radios locales

VINOS GARGANTINI SIEMPRE BUENOS SIEMPRE IGUALES

Canal 7 - Mendoza

12.15 Carta de ajuste con música selecta.
12.25 Apertura y santoral.
12.30 Meteoro.
13.00 Noticiero 7, 1ª edición.
13.30 Matinée: "Alto hipnotizador" con Huntz Hall, Stanley Clements y Jane Nigh.
15.30 El programa.
16.30 Buenas tardes, mucho gusto
17.30 Alguna vez, algún día.
18.00 El show de los 3 Chiflados.
19.00 Noticiero 7 en directo.
19.30 El show de Bugs Bunny.
20.00 El gato.
21.00 Noticiero 7, 2ª edición.
21.30 El mundo del espectáculo: "El coleccionista" con Terence Stamp y Samantha Eggar.
24.00 El super agente 86.
0.30 Palabras para recordar, Secret. Medios Comunic.

Canal 9 - Mendoza

12.30 Noticiero en directo.
13.30 La hora de Andrés.
15.00 Maverick.
16.00 Ben Casey.
17.00 Telescuela primaria.
17.30 Julieta y los chicos.
18.00 Dibujos animados: Angel del espacio y Supercar.
19.00 Valle de pasiones.
20.00 El detective millonario.
21.00 Noticiero nueve.
22.00 Centro médico.
23.00 Frac: humor para la noche.

EL VINO COLOR amor!

Canal 6 - Río Diamante

18.00 Tarzán presenta el capitán Jai.
19.00 Dos a quererse.
19.53 Telesociales.
20.00 Continua dos a quererse.
20.30 Frac.
22.00 Noticiero seis.
22.30 Fútbol en diferido.
24.00 Cierre.

LRA 6 y LRA 34 Radio Nacional - Mendoza

6.00 Música para el amanecer.
6.30 Efemérides argentinas.
6.35 Por los senderos de la patria.
7.00 El santo rosario.
7.10 Por los senderos de la patria.
7.30 Panorama informativo.
7.45 Música típica.
8.00 Notas y música para usted.
9.05 Variedades musicales.
9.30 Boletín cultural.
9.35 Variedades musicales.
10.25 La ciencia al día.
10.20 Estampa ciudadana.
10.30 Pasaporte a la música.
11.05 Danzas y cantares nativos.
11.30 Naciones Unidas informa.
12.05 Folklore en Nacional.
13.00 Panorama informativo.
13.15 Pequeñas joyas de la música.
13.30 Boletín Gobierno de Mendoza.
13.35 Concierto de mediodía.
14.30 Música para todos.
15.05 Tango testimonio.
15.30 Radio Suecia.
15.45 Jazz.
16.05 El libro leído para usted.
16.20 Nuestras danzas.
16.30 Corazón a corazón.
16.45 Cantar de las Américas.
17.00 Panorama informativo.
17.15 Concierto de la tarde.
18.05 Tango y folklore.
18.30 Boletín cultural.
18.35 Ruta musical.
19.05 Efemérides musical.
19.30 Servicio social internacional.
19.32 Melodías.
20.05 Solistas y conjuntos argentinos.
20.30 De nuestra discoteca.
21.00 Panorama informativo.
21.15 Los grandes del piano.
21.30 Famosos coros.
22.05 Concierto nocturno.
23.05 Simplemente... para recordar.
23.40 Oraciones siglo XX.
24.00 a 6.00: Desde Mendoza... junto a usted.

VINOS GARGANTINI SIEMPRE BUENOS SIEMPRE IGUALES

SANITARIOS SAMACO S.A.

Grandes Rebajas por Aniversario

Especialmente a gasistas, instaladores y plomeros

JUEGO DE BAÑO Ferrum, finísimos colores, 1ra. calidad (bidet, inod., lavat. grande con pie) ..... $ 6.300
HELADERA PHILIPS 11 pies .... $ 54.000
CAMPANA para COCINA, completa ..... $ 900
CAÑO galv. "Acindar Primera" 0,13 mm. el mt. $ 153
REGULADOR para tubo gas .... $ 1.500
ESTUFA de cuarzo, hermoso diseño, totalmente en acero inoxidable 1.200 -2r ..... $ 3.900
BOTIQUIN para baño embutido . $ 490
CUBRE techo impermeabilizante (colocación en frío) para 18 m2. .... $ 1.100
CODO galv. H. H. 0,13 mm. ..... $ 38
MUEBLE COCINA completo con cajonera 1,20 mts. $ 6.500
TERMOTANQUE a gas 110 lts. ESKABE - RHEEM - AUT-O-GAS y otras marcas ..... $ 35.000
BAÑERA TAMET primera calidad, 1,50 mts. Ho. enlozado ..... $ 12.000

SAN MARTIN Y CHACABUCO (Alameda)
Tels. 217873
19|4|F|19|4

Más de un millón de obreros realizarán un paro en Japón

TOKIO, 18 (UPI). — Más de un millón de trabajadores del gobierno y de los servicios públicos participarán a partir del martes en una huelga de 72 horas en todo el país en demandas salariales.

La huelga dejará en casa, en puntos suburbanos de todo el país, a millones de personas que no podrán ir a sus trabajos por falta de medios de transporte.

La Confederación de Trabajo Korokyo, que cuenta con 860.000 afiliados, anunció la huelga como medida de protesta contra el ofrecimiento que hizo el gobierno de un aumento de los salarios de sólo un seis por ciento mensual.

La huelga de tres días de Korokyo coincidirá con un paro de los trabajadores de los ferrocarriles de compañías privadas, y del metro de Tokio y de otras ciudades.

Según los planes de Korokyo, los trabajadores de los ferrocarriles nacionales también suspenderán durante tres días la salida de los trenes. Además, 150.000 trabajadores del correo, teléfono y telégrafos se sumarán a la huelga.

El secretario del gabinete, Ichitaro Ide, hizo un llamado a Korokyo para que suspenda la huelga, la que se considera ilegal, y entable negociaciones con el gobierno para un arreglo amigable.

A la vez, advirtió que las autoridades tomarán severas medidas disciplinarias contra los trabajadores si fueran a la huelga. Bajo las leyes japonesas, los empleados del gobierno y los trabajadores de los servicios públicos no pueden participar en huelgas.

Los trabajadores piden aumentos salariales de más del 10 por ciento, pero hasta ahora el progreso de las negociaciones con los empleadores ha sido casi nulo.

Por otra parte, el Sindicato de Marineros, que cuenta con 150.000 miembros anunció que también irá a la huelga, a partir del jueves, después de haber rechazado el ofrecimiento de un aumento salarial de 12.000 yenes (40 dólares), equivalente al 6,5 por por ciento del sueldo mensual de los trabajadores.

Con el fin de hacer frente al problema de la inflación, el gobierno ha establecido una serie de pautas que en unos casos impiden aumentos salariales y que, en otros, permiten aumentos que irían del uno hasta el 10 por ciento, según la naturaleza del trabajo.

Korokyo dijo que estudiará otros planes de acción si sus demandas no fueran aceptadas.

Córdoba: reanudación de la actividad universitaria

CORDOBA, 18 (Télam). — Comenzarán mañana las actividades académicas en distintas casas de estudio dependientes de la Universidad Nacional de Córdoba.

Se iniciará el dictado de clases en las siguientes facultades y escuelas dependientes: ciencias exactas, físicas y naturales; ciencias químicas, escuela de nutricionistas y dietistas y auxiliares de la medicina; escuela de enfermería, donde se reanudarán las clases teórico-prácticas, para los estudiantes de segundo y tercer año y curso de instrumentación quirúrgica, Facultad de Odontología, Escuela Superior de Lenguas y Facultad de Ciencias Económicas.

También mañana se iniciarán las tareas para quinto y sexto año en la Facultad de Ciencias Médicas de la Universidad Nacional y los trabajos prácticos del corriente año. Además se anunció que reabrirá sus puertas para la atención de estudiantes, el comedor de la Ciudad Universitaria.

PEREGRINACION OFICIAL
de la Arquidiócesis de Mendoza
al Santuario de la
VIRGEN DEL VALLE DE CATAMARCA
Patrocinada por el Exmo. Rvdo. ARZOBISPO DE MENDOZA Monseñor Olimpo Santiago Maresma
SALIDA DE MENDOZA: 3 DE MAYO
En ómnibus pullman con asientos numerados, a las 22 hs. desde las oficinas de
Exprinter
SAN MARTIN 1198 Esq. Espejo
Tel 231043 Mendoza

Monseñor Zazpe analizó la actual situación del país

El arzobispo de Santa Fe dijo que desde hace varios años la Nación busca su futuro y que se ha iniciado otra etapa

SANTA FE, 18, (NA). — El arzobispo de Santa Fe, monseñor Vicente Zazpe, efectuó un particular análisis del actual período de la organización nacional al dirigir hoy su mensaje pascual durante una ceremonia realizada en la iglesia catedral de esta capital, al tiempo que recordó etapas anteriores del país y formuló algunas reflexiones en torno de la expectativa abierta en la Argentina desde el 24 de marzo pasado.

Monseñor Zazpe dirigió su saludo pascual a la feligresía de la arquidiócesis santafesina al realizarse el primer oficio sagrado celebratorio de la resurrección de Cristo. La ceremonia religiosa tuvo lugar a partir de las 19 en la catedral de esta ciudad.

El texto del mensaje dirigido por monseñor Zazpe es el siguiente: "Al volver del cementerio, solamente se puede comunicar una noticia. Con el sepulcro de Cristo se quiebra esta universal afirmación, porque el misterio de esa tumba consiste en proclamar la vida, no rehecha ni retomada, sino recreada, nueva, inédita, la vida con futuro.

"Con Cristo resucitado se incorpora definitivamente el futuro al presente, aunque éste sea difícil, oscuro y calamitoso. Con la resolución de todos tiene futuro de vida de una esperanza, de una nación, o de cualquier encrucijada de la historia. Siempre será posible la recreación, la novedad y la renovación".

"La Argentina ha comenzado una nueva etapa de su complicada historia. Desde hace varios lustros la Nación busca su futuro, pero el intento —siempre recomenzado con grandes expectativas— concluye en frustración. ¿Lo encontrará esta vez? Bajo la luz de la resurrección de Cristo, la nueva etapa tiene futuro, pero con ciertas condiciones previas".

"La primera exigencia de Cristo es la renuncia a toda autosuficiencia y el reconocimiento de las propias fallas, por parte de todos los sectores del país sin excluir a ninguno. "La segunda es la aceptación real y concreta de los valores evangélicos en la vida, también por todos los sectores, sin exasperantes ni sospechosas declamaciones de cristianismo".

"Hace 10 años el país aceptó sin mayores resistencias la interrupción del proceso institucional en la espera de una transformación social profunda. Se le prometió una revolución que después nunca se le dio.

Otra frustración

"En 1973 la Nación volvió a depositar su expectativa, esa vez de manera abrumadora en un nuevo orden institucional, que se comprometió a la reconstrucción nacional, pero la frustración siguió a las expectativas. Desde el 24 de marzo —por quinta vez desde 1930— las Fuerzas Armadas han asumido ante la ciudadanía la responsabilidad de gobernar la República.

"No se han comprometido a una revolución ni a una reconstrucción. Quizas por la experiencia del decenio han limitado cautelosamente los objetivos con la promesa de una reorganización, recortando prudentemente las expectativas.

"Si la primera exigencia evangélica es el reconocimiento y la confesión de los pecados, debemos afirmar que los males del país continúan todavía porque la crisis de la República está a niveles más hondos que los políticos y económicos.

"Ni siquiera la subversión —a pesar de su demencia criminal— constituye el prisma decisivo para juzgar la calamitosa situación general, ni es la dificultad fundamental para la reorganización definitiva del país.

"Debemos reconocer que la corrupción no solo afectó a ciertos dirigentes nacionales y provinciales, por que sería farisaica y peligrosa esta creencia. La complicidad tuvo magnitud insospechada en la comunidad nacional y el virus momentáneamente replegado volverá a manifestarse en cuanto varíen las exigencias impuestas por el actual gobierno.

Redescubrir valores

"El sentido profundo del deber, la honestidad, la austeridad y, sobre todo el amor a la patria, necesitan ser redescubiertos y recreados en todos los niveles.

"Por otra parte, el estado de la Nación requiere como primera etapa un blanqueo administrativo muy sensible con los sectores pobres, pero después una reorganización que prepare su posterior transformación.

"Se trata de reorganizar la República en vista a un proyecto político que podrá ser elaborado en el futuro por los cauces institucionales, pero que tiene que ser facilitado desde la etapa reorganizativa.

"No podemos perder tiempo, reiterar esquemas vencidos o importados de afuera. El proyecto brasileño, canadiense, cubano, peruano, uruguayo, chileno o paraguayo, no sirven para la Argentina. Desde una identidad patria —celosamente guardada— se necesita creatividad, audacia, seriedad y realismo. De ahí la importancia decisiva de los civiles en la actual gestión gubernativa.

"El éxito o el fracaso de las Fuerzas Armadas dependerá en buena parte, de sus colaboradores. Por eso la necesidad de ampliar los campos de incorporación, manteniendo una inteligente selección que no proceda por apresuradas sospechas o equívocas informaciones, sino por criterios seguros de idoneidad y auténtico amor patrio.

"De todo lo anterior se sigue la necesidad de la segunda exigencia evangélica para una "corrección" del país.

"Todos necesitamos de los valores evangélicos y para todos se ha promulgado la escala valorativa del sermón de la montaña; todos necesitamos un mayor espíritu de pobreza, de mansedumbre, de paciencia, de limpieza de corazón, de paz, de sed y hambre de justicia, de abnegación y de servicio. Después de Dios, la patria, y antes que la patria, sólo Dios.

"La resurrección de Cristo es la proclamación de la esperanza en el esfuerzo; del futuro en el presente; de la patria en los hechos".

Otras revelaciones sobre el desastre aéreo de Neuquén

Desgarrador relato hicieron testigos y observadores

NEUQUEN, 18. (NA) — Nuevos e impresionantes detalles sobre el trágico accidente aéreo que costó la vida a 34 trabajadores de Yacimientos Petrolíferos Fiscales, se conocieron por declaraciones de testigos de la caída del Avro 748 que los conducía, mientras se espera el resultado del peritaje oficial que establezca las causas que provocaron la brusca precipitación a tierra del aparato, ocurrida el miércoles pasado a última hora de la tarde.

La máquina cayó en un paraje de la meseta denominada "La Esperanza", y uno de los testigos fue un operario que trabaja en los pozos petrolíferos que allí se explotan. El obrero dijo que "fue un espantoso espectáculo".

"Vimos venir el avión —dijo— y por la dirección que llevaba nos dimos cuenta que provenía del Rincón de los Sauces, porque pasan habitualmente por encima nuestro. De pronto se le salió un ala y el avión siguió un trecho más, después se dio vuelta sobre sí mismo y cayó a tierra".

El obrero petrolero consultado manifestó que 'cuando cayó el avión se produjo un ruido raro, posiblemente porque hizo un tirabuzón y al chocar sobre la tierra se escuchó una explosión fortísima. Todos corrimos, pero no nos pudimos acercar demasiado porque el avión, totalmente destrozado, estaba incendiándose, y no sabíamos si podía registrarse otra explosión".

"Todo alrededor —continúo— en un radio de cinco cuadras, estaba sembrado por pedazos de la máquina y restos humanos. "No aguanté la impresión y seguro de que no había sobrevivientes me fui. Creo que nunca se me va a borrar de la mente este espectáculo. Para peor, muchos de los que fallecieron eran mis vecinos y amigos".

Por su parte, uno de los vecinos de Cutral-Có que rápidamente acudió a la zona del desastre, relató también a los periodistas locales que el ala que se desprendió estaba a unos mil metros del lugar donde chocó el avión contra la tierra.

"El corte era limpio —dijo— y se veía que era la parte donde estaba afirmada la turbina del avión hasta el extremo". Añadió que "parecía que hubiese sido sometido a un esfuerzo gigantesco, como si una mano lo hubiese quebrado, arrancándole seis o siete metros, el resto era una masa informe, sólo se podía reconocer como perteneciente a un avión un pedazo de la cola y dos conos. Más tarde me enteré que se trataba de la nariz del radar y el extremo posterior del fuselaje".

Manifestó además el testigo que "más que un avión estrellado parecía que hubiese sido dinamitado. Era chatarra quemada".

Uno de los pilotos que concurrió en un avión civil al lugar expresó que "el espectáculo desde el aire era igual al que ofrece un basural. Pude reconocer el trozo de ala desprendida por el borde de ataque que, pintado de negro, en primer momento se asemeja a una cañería abandonada, y preferí no volver".

Otro piloto civil dijo que la diseminación de restos a larga distancia fue consecuencia de la despresurización del avión. "En estos aviones de pasajeros —explicó— mediante equipos especiales se mantiene la misma presión atmosférica que a nivel del suelo, a fin de no causar perturbaciones a las personas. Dicho sistema que poseía el Avro, se conoce como presurización. El volar los aviones parece que estuvieran inflados. El chocar contra el suelo —añadió— el avión reventó como si fuese un sifón de soda, a eso debe sumarse —expresó— el aumento de la velocidad, al caer en barreno a unos 400 ó 500 kilómetros horarios".

Ambos pilotos coincidieron en afirmar que el mantenimiento del avión siniestrado era estricto, y realizado en los mismos términos establecidos en los talleres que Acrolíneas Argentinas posee en el aeropuerto de Ezeiza.

En Inglaterra murió otro de los sextillizos

NEWCASTLE, Inglaterra, (UPI) — El quinto de los sextillizos nacidos la semana pasada murió durante la noche y el único bebé sobreviviente de este múltiple alumbramiento estaba además en peligro, según informaron hoy los médicos.

La madre, Christine Price, de 30 años, se hallaba en mejor estado, indicaron.

Los sextillizos nacieron el miércoles, prematuros de dos meses, mediante operación cesárea.

PISOS GRANITICOS Ó PLASTICOS..?
LIMPIAPISOS TEKO
OTRO PRODUCTO MAYROSS S.R.L.
DISTRIBUYE EN MENDOZA:
D.I.C.U. S.A.
ALVAREZ THOMAS 82
GODOY CRUZ - TEL. 222005

Compro CARTON CORRUGADO

Cajas de cartón corrugado en desuso. Refile y requechos de cartón corrugado. Bolsas vacías KRAFT, de azúcar, harina, materias primas, alimentos balanc., etc.

—— PAGO CONTADO ——

General Levalle 749 - Avellaneda - Buenos Aires

12/4 F 60690 19 4 A

Precios e impuestos

(Viene de la Pág. 1ª)

en el concierto económico del país, como Siam, La Cantábrica, Mellor Goodwin, Winco, Necchi, las papeleras Pedotti, Hurlingham y Mar del Plata, Opalinas Hurlingham, Hilanderías Olmos, La Bernalesa, Gilera y Wecheco. Todas ellas se encuentran en condiciones de reanudar la actividad bajo la dirección privada, por lo que su alejamiento del presupuesto sería contemplado con evidentes muestras de satisfacción por el actual secretario de Hacienda, doctor Juan Alemann.

Sería éste uno de los aspectos que consideraría el gabinete económico en la reunión del martes próximo, a la que ha sido convocado a las 10.30.

Dos preocupaciones

El ordenamiento a que serán sometidas las empresas en rehabilitación guarda estrecha relación con el Presupuesto General de Gastos de 1976 en cuya tarea de reestructuración está empeñado el secretario de Hacienda.

Ese presupuesto tiene actualmente sobre sí el peso de un déficit de 500.000 millones de pesos nuevos, que es menester reducir a una ecuación más acorde con las posibilidades actuales del país. La separación de la órbita estatal de las empresas qeu pueden marchar solas es uno de los supuestos en que se funda el secretario de Hacienda. El otro es el aligeramiento del personal, por cuanto una buena proporción de ellos desaparecerá con el cambio de dependencia de las empresas.

Pero el gabinete tendrá también en consideración la serie de medidas tributarias que complementan las adoptadas recientemente. Se trata, en realidad, de leyes que la conducción económica no ha sancionado todavía aunque algunas resoluciones de la Dirección General Impositiva parecen imponerlas en la práctica, como en el caso de ganancias eventuales.

El tercer tema, finalmente, está en relación con la política de precios, ya que la ofensiva alcista de las últimas semanas amenaza con turbar el presupuesto familiar, sin que todavía se haya decidido una modificación del salario real. Precisamente, éste será el último tema de esa jornada del martes, en la cual se considerarán los estudios que efectuaron los asesores del ministro de Economía en torno del desequilibrio salarial producido en las últimas semanas como consecuencia de la carrera desatada por los precios.

La consulta a los minoristas

Luego de haber definido su línea de acción respecto de los productores e industriales, el secretario de Comercio, Guillermo Bravo, buscará en esta semana el entendimiento directo con los comerciantes y los minoristas de modo de inducirlos a considerar que la nueva actitud del gobierno no entraña "piedra libre para aumentar los precios", como lo indicara en su reunión del lunes pasado con los representantes industriales.

Estas reuniones se extenderán en el transcurso de la semana con las cámaras y organizaciones diversas que reúnen a todos los integrantes de ese numeroso y amplio sector comercial.

Los precios de granos y animales

Mientras tanto, el secretario de Agricultura y Ganadería pondrá término a las consultas que está formulando entre los productores para conocer la real dimensión que deben alcanzar los precios agropecuarios. En este fin de semana recorrió las provincias del nordeste y desde mañana se prepara para conversar con los representantes de las entidades madres, de quienes conocerá la real situación en que se desenvuelven las tareas agropecuarias.

De acuerdo con la evaluación que entonces formule, saldrán los precios modificados de los granos y las medidas en defensa de la ganadería, de modo de acentuar su penetración en los mercados externos.

La nueva ley de bancos

El secretario de Programación y Coordinación Económica, doctor Guillermo Walter Klein, presidió en la tarde del último sábado una reunión con las autoridades del Banco Central a fin de preparar las modificaciones de la Ley de Bancos, por medio de la cual se transferirá del sector oficial al privado, el monopolio del manejo financiero.

Esta ley quedará concluida en el transcurso de la semana que se inicia, esperándose que en su transcurso pueda conocerse el instrumento legal que afirmará nuevamente la actividad privada en el manejo del dinero.

Esperase que esta sea una de las decisiones de mayor trascendencia de este período de siete días. Lo que es suficiente para cubrir un largo período de tiempo.

Aramburu

(Viene de la Pág. 1ª)

esperanzas también de un resurgimiento económico y social de la Nación", expresó monseñor Jorge Mayer, arzobispo de esta ciudad, al formular su homilía de Pascua de Resurrección.

Monseñor Meyer pronunció su alocución pascual durante la misa concelebrada en la Iglesia Catedral de esta ciudad, y tras hacer un profundo análisis de los episodios previos y posteriores a la resurrección de Nuestro Señor, formuló una referencia a la situación nacional, a la que calificó como "crítica".

Señaló el arzobispo bahiense que "nuestro país está sufriendo una tremenda crisis", y agregó que "el fondo de esta crisis no es sólo político y social, sino principalmente moral".

"El sustraer sumas fabulosas del erario público o de los bienes de las instituciones del pueblo; el especular con la inflación descontrolada; el crear artificialmente desabastecimiento y alza indebida de precios, cuyas consecuencias sufrirá principalmente la población más humilde; el establecer un ausentismo de trabajo a niveles insoportables para el desarrollo del país, y otros capítulos más que se podrían citar entrarán en el rubro de la "viveza criolla", pero también caen como plomo en el campo de la inmoralidad", ejemplificó el prelado.

JUBILACIONES

Asesoramiento trámites ante las Cajas
Regularización deudas previsionales
LEYES SOCIALES
Libros Sueldos y Jornales
Horario: 8 a 12 y de 16 a 20
ORG. CONTABLE "ELECE"
GUTIERREZ 567 - LOCAL 5
Tel. 251167 - Mza.

Estudio Contable

CONTABILIDADES - IMPUESTOS - AUDITORIAS
SUCESIONES - ASESORAMIENTO INTEGRAL
CHILE 1671 - 4º B. - T.E. 216802

18 4 C 315 19 4

Por qué mirarla siempre de atrás?

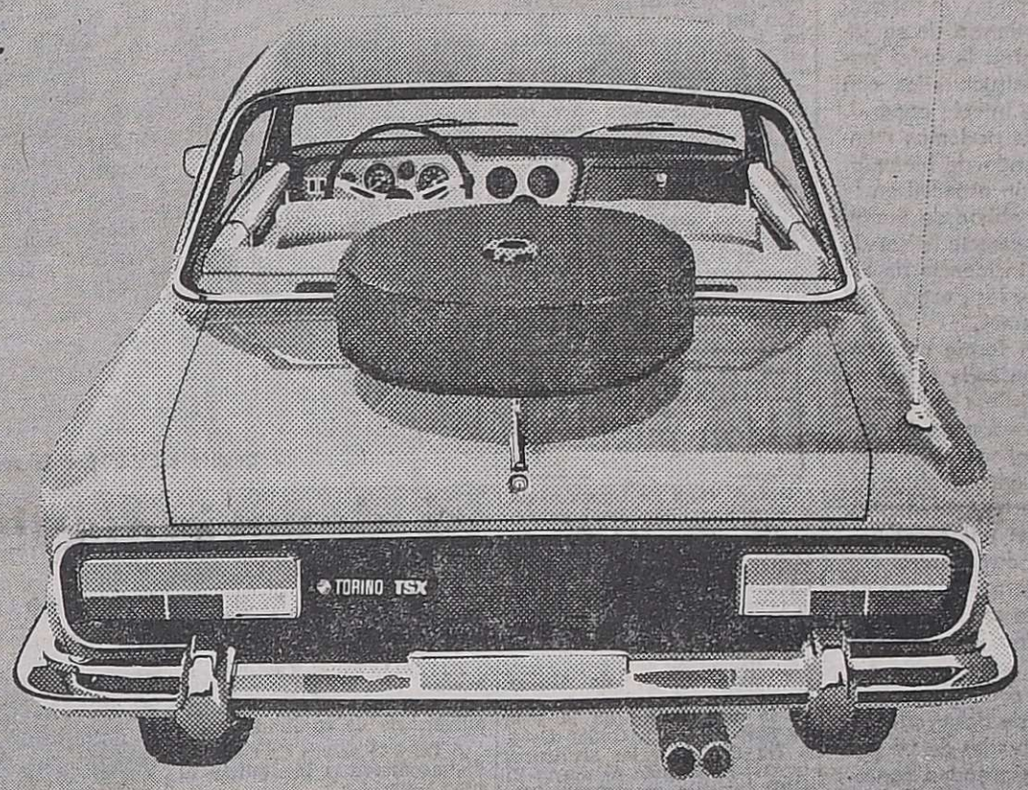

TSX

coupé TORINO

Nuevos interiores.

Nueva grilla.

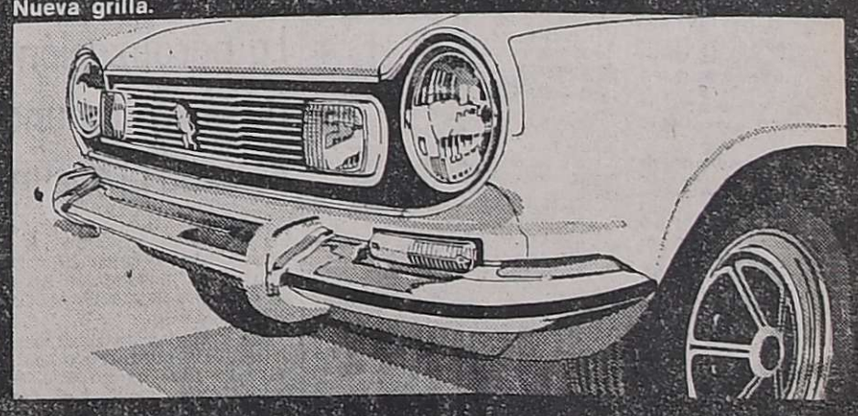

Diferencial autoblocante.

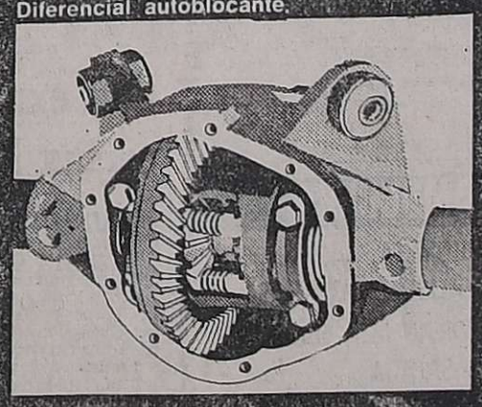

Exclusivo Sistema porta rueda.

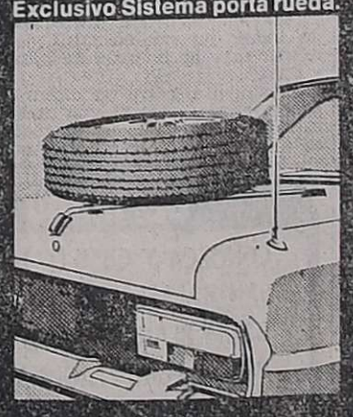

Manéjela, es la coupé más veloz.
Si no la maneja tendrá que resignarse a verla de atrás.
No podrá sentir el placer de la alta performance.
Una verdadera conjunción de libertad y espacio. 200 HP a 4.500 r.p.m., 200 Km/h., rigor aeronáutico en su tablero, diferencial autoblocante...
Un auto deportivo.
Nacido para la alta performance.

RENAULT

Performance modelos Coupé Torino: TS 180 HP a 4.700 r.p.m.; + de 185 Km/h. TSX 200 HP a 4.500 r.p.m.; 200 Km/h.

COMEZ FERRAS

LOS ANDES

Fundado el 20 de Octubre de 1882 por el Dr. Adolfo Calle
Directoras:
Carmen Usandivaras de Calle
Elcira Videla de Schiappa de Azevedo

MENDOZA, LUNES 19 DE ABRIL DE 1976

Depósitos bancarios y federalismo

En el transcurso de su reciente exposición, el ministro de Economía de la Nación se refirió —entre los numerosos temas abordados— a la necesidad de desnacionalizar los depósitos bancarios. Como es sabido, el sistema impuesto en esa área representaba realmente una centralización que, en suma, significaba la conversión de las entidades financieras en simples agentes del Banco Central. Tal situación impactó negativamente sobre la economía de las provincias que sensiblemente se vieron impedidas de atender las demandas locales, utilizando un criterio acorde con las necesidades detectadas.

Fundamentalmente, la modalidad impuesta no contribuyó —como se había proyectado— a una más estricta fiscalización del crédito por parte de la entidad máxima de las finanzas nacionales. El Banco Central puede desenvolverse con eficiencia en el cumplimiento de esa misión sin que deba recurrir a un método como el mencionado, cuya principal consecuencia fue indudablemente una especie de freno a la dinámica financiera y crediticia.

Seguramente el efecto provocado en el interior no tuvo el mismo alcance que en los grandes conglomerados humanos. El proceso del encauzamiento del crédito requiere cierta flexibilidad, la que es conveniente mantener a menos que causas fundamentales aconseien lo contrario. En el caso que nos ocupa no se cumplía tal condicionamiento y solamente sirvió para imponer un drenaje excesivo de dinero hacia objetivos distintos a las inversiones de desarrollo regional.

Desde el punto de vista práctico, es de bastante trascendencia facilitar el contacto directo entre el banquero y el usuario del crédito. Hay industrias incipientes que, a nivel local, constituyen centros bastante importantes de actividad útil y productiva. Las variaciones solamente pueden ser estimadas por quienes mantienen una relación estrecha con el medio y el asesoramiento de técnicos idóneos en la respectiva área.

La experiencia es expresiva en la valoración de una distribución así concebida. En el interior del país existen entidades bancarias que actuaron en un rol protagónico en el proceso de desarrollo dentro de su jurisdicción y que, sin duda, representaron la única posibilidad de acceder a los créditos estructurados con criterio utilitario, vistos con sentido de interés general.

En el caso específico de Mendoza podemos mencionar el de la industria minera, a modo de ejemplo. Se requiere en esa área una concepción especial en la elaboración de normas básicas, con el objeto de asegurar un destino de eficiencia cierta. Las características de esta actividad así lo imponen por la incidencia de los elevados costos del material a utilizar y los riesgos considerables impuestos por estos programas.

Pero, estimando el panorama en forma más generalizada, es fácil comprender que en cada sector se impone la adopción de una técnica distinta en el manejo de la cartera bancaria. La planificación de las inversiones en el agro, por ejemplo, mantiene evidentes diferencias con las destinadas a servir en el ámbito de la producción industrial. Ello sin descartar que dentro del plan general sea necesario establecer una coordinación y asegurar un ritmo constante y permanente.

Todas estas circunstancias han determinado que el contenido del mensaje ministerial en lo concerniente a este tópico, lejos de pasar inadvertido, haya logrado crear una importante expectativa. Se tiene conciencia que a la seguridad de una política así orientada, están supeditadas las mayores posibilidades de desarrollo regional con la multitud de ventajas derivadas de tal posición. Si se piensa que de allí se desprenden consecuencias de carácter social bastante trascendentes, podrá justificarse sin dificultades la buena acogida de la medida anunciada.

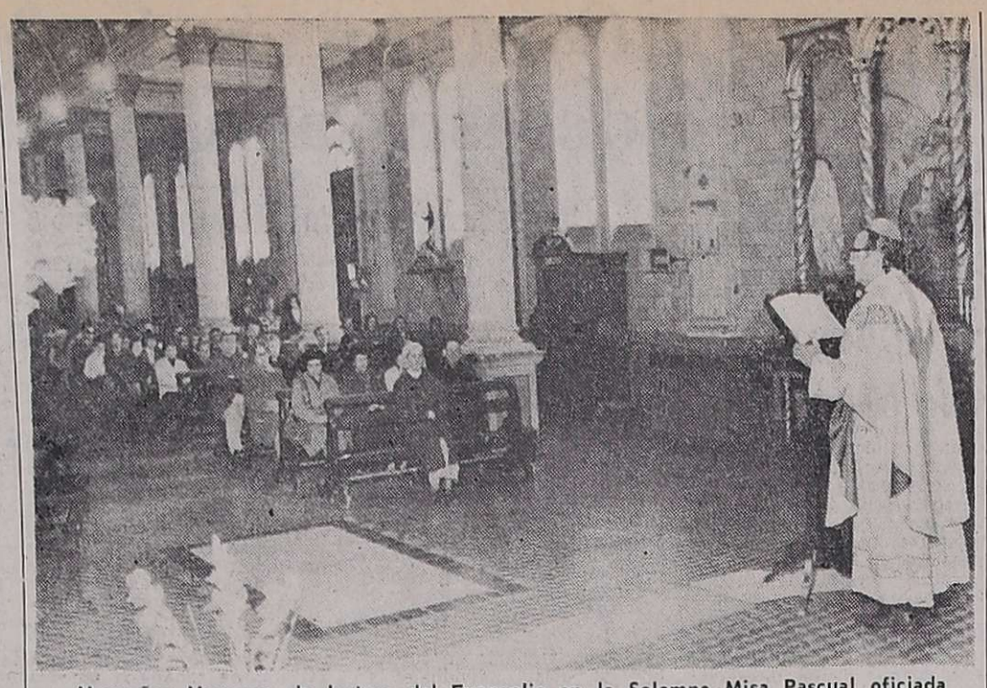

Monseñor Maresma da lectura del Evangelio en la Solemne Misa Pascual oficiada en la catedral de Loreto.

Se celebró la Pascua de la Resurrección del Señor

Tras las dos jornadas de profundo recogimiento y sentido dolor, iniciadas con el Viernes Santo, la comunidad cristiana celebró ayer la Pascua de la Resurrección de Nuestro Señor Jesucristo. El acontecimiento fue festejado por la Iglesia Católica con misas que se celebraron en todos sus templos, en los cuales se pusieron de manifiesto las expresiones de fe y amor por la vida nueva traída por Jesús Resucitado.

En esta ciudad, el acto central tuvo lugar en la Catedral de Nuestra Señora de Loreto. El templo, ubicado frente a la plaza Domingo Faustino Sarmiento, estuvo totalmente colmado de fieles. La solemne misa pascual, celebrada a partir de las 11, estuvo a cargo del Arzobispo de la Arquidiócesis de Mendoza, monseñor Olimpo Santiago Maresma, quien explicó ante la silenciosa asamblea cristiana el sagrado sentido de la Resurrección.

En el altar mayor de la iglesia parroquial ardió durante el oficio religioso el Cirio Pascual, símbolo de la Resurrección del Señor, tras su muerte en la Cruz y su permanencia en el Santo Sepulcro.

En la lectura del Evangelio, monseñor Maresma evocó el texto de San Mateo en el que se narran los instantes de la Resurrección del Salvador, relatando detallados los hechos ocurridos en aquella jubilosa mañana. Al finalizar la exposición del Evangelio, el arzobispo, que portaba los ornamentos blancos propios de la fiesta pascual, ocupó la sagrada cátedra y refiriéndose al trascendental hecho de ver a Cristo Resucitado, definió que éste significó la reconciliación del hombre con Dios.

"La resurrección —reflexionó seguidamente— no es la vuelta a la vida común, sino el ingreso a una vida superior, junto al trono de Dios Padre. Nosotros resucitamos también con la Resurrección de Jesús. Felicitémonos con la Pascua de Jesús que debe ser nuestra propia Pascua".

Como culminación de la reflexión pascual, monseñor Maresma terminó instando a los cristianos a vivir cada vez más cerca de Dios ya que sólo junto a él será posible encontrar la felicidad eterna.

La solemne misa prosiguió de acuerdo con la liturgia pascua., expresándose a viva voz el "Aleluya", al final de cada oración.

Concierto

Por otra parte, con motivo de la culminación de la Semana Santa, el coro del Club Regatas Mendoza ofreció anoche un concierto de música religiosa en la basílica de San Francisco. Se escucharon asimismo interpretaciones en flauta, viola, contrabajo y órgano, en cuya ejecución colaboró a organista Edith Peinado de Drago.

Entidades de bien público

Rotary Club de Guaymallén. — Hoy, a las 21, el Rotary Club de Guaymallén realizará su habitual reunión en el Hotel Balear, de Mitre 992, San José. La información rotaria estará a cargo del comité respectivo y serán tratadas las conclusiones del foro de la conferencia bi-distrital.

Cámara Júnior de Godoy Cruz.— La entidad del epígrafe se reunirá hoy en la sede de Rivadavia 521, Godoy Cruz, a fin de tratar los siguientes temas: 1) Semana de mayo; 2) Guía turística del departamento; 3) Curso sobre desarrollo de la comunidad. 4) Inscripción de nuevos miembros. 5) Medios y recursos.

Mensaje del arzobispo por la festividad de ayer

El arzobispo de Mendoza, monseñor Olimpo Santiago Maresma, dio a conocer a las 13 de ayer, con motivo de celebrarse el día de la Resurrección de Nuestro Señor Jesucristo, un mensaje Pascual por la cadena de radio y televisión. Su texto es el siguiente:

"Con toda justicia llamamos Santa la semana que hemos transcurrido, porque toda ella está colmada de las valiosas enseñanzas, los conmovedores ejemplos y los actos de sublime virtud del gran Protagonista de esa historia que hemos revivido, el Dios hecho hombre, Jesús de Nazaret; y la llamamos santa porque no pueden menos de ser santos los efectos y los frutos de una celebración que, de por sí, provoca, suscita y requiere la aceptación sincera y la identificación espiritual con el divino personaje celebrando.

"El ha muerto por nosotros y ha resucitado por nosotros; y pasando El de muerte a vida, pretende llevarnos consigo, de muerte a vida: de la muerte del pecado (de nuestros pecados), por nuestro arrepentimiento y el perdón divino, a la vida de la gracia y amistad con Dios; de esa verdadera muerte que es la vida sin amor, a la vida plena que produce la presencia del amor divino; y, un día, de la muerte temporal a una vida eterna.

"Por eso, el gozo de los creyentes, en el festejo de la gloria de Cristo y del cristiano por Resurrección, desborda de cada corazón y se expande jubiloso, en una certeza que se proclama y comunica: Cristo ha resucitado verdaderamente ¡Aleluya!

"La celebración de la Semana Santa, es ciertamente comunitaria; pero su experiencia religiosa impacta directamente la conciencia individual, ya que Cristo murió y resucitó por cada uno de nosotros. Ahora, cumplida ella, es el momento de dar al misterio de la Pascua y su experiencia, la proyección y dimensión que debe tener.

"Esa purificación espiritual que hemos hecho, esa gracia que hemos recobrado o acrecentado, ese amor divino que hemos contemplado y tratado de asimilar, y esa alegría y paz interior, desbordante y profunda a la vez; todo eso lo tenemos que llevar al interior de nuestra familia; lo debemos difundir en el seno de nuestra Iglesia (comunidad, asociación, parroquia, diócesis), y lo hemos de volcar generosamente en todos los niveles y sectores de la vida de nuestro pueblo.

"Sabemos que Cristo ha resucitado; y que cuando lo seguimos, no seguimos a un muerto, sino que seguimos a un triunfador, que no nos va a engañar con falsas promesas, ni nos va a fallar en su entrega total y definitiva.

"En este día de Resurrección, reavivemos nuestra fe en El. Hagámoslo presente, penetrante y vigente en nuestras familias, en la vida de nuestra Iglesia; y con un esfuerzo concertado, unánime y fraterno, hagámoslo presente, penetrante y vigente en la vida de nuestra Nación.

"Con su luz y su ayuda, desterremos todo vestigio, toda sombra, toda semilla de odio y de maldad. Sembremos a manos llenas el amor cristiano. Seamos apóstoles de una nueva era de amor en la vida del país. Pidamos a Dios perdón y conversión para los que siembran o ejecutan la violencia fratricida. Alivio, consuelo y fortaleza para todos los afligidos y atribulados. Que todo sufrimiento humano se una al de Cristo y se transforme en redentor.

"Que los días aciagos se conviertan en la pascua de días felices y mejores, por nuestra adhesión a Cristo y el seguimiento fiel de sus pasos y enseñanzas.

"Y que hoy la Pascua del Señor, nos una a todos en verdadera alegría, y en la paz que nace y se alimenta de la justicia y del amor que debemos practicar.

"¡Felices Pascuas! ¡Aleluya!".

Aniversario del Rotary Club de General Alvear

Entre el 24 del corriente y el 1º de mayo se realizarán en General Alvear los actos celebratorios del 38º aniversario del Rotary Club de ese departamento.

El programa de festejos es el siguiente: Sábado 24, a las 18, conferencia dedicada a la juventud, organizada por INTERACT de General Alvear. A las 20, agasajos a interactianos del distrito 487. Domingo 25, a las 20: Inauguración de la muestra pictórica que, en adhesión al 38º aniversario de la fundación del Rotary Club de General Alvear, presentara la Biblioteca Domingo Faustino Sarmiento, con la exhibición de cuadros de artistas plásticos mendocinos. Lunes 26 y martes 27, a las 20, continuación de la muestra pictórica. Miércoles 28, a las 13.05: Charla radial difundida por L.V.23, Radio Río Atuel, auspiciada por el Rotary Club de General Alvear. Jueves 29, a las 11: Visita al Hospital Regional de General Alvear y entrega de alimentos por parte de las damas de la Rueda Interna del Rotary Club. Entrega de obsequios por parte de INTERACT Club. Viernes 30: A las 11, misa en memoria de los socios fallecidos. A las 11.45, visita al cementerio local. Descubrimiento de una placa en memoria del ex socio Max Graff y ofrendas florales. A las 20.30, recepción de autoridades e invitados especiales en la Casa de la Amistad "Signe y Hans Max Graff". A las 21, descubrimiento de una placa en homenaje a Signe y Hans Max Graff en la Casa de la Amistad, Olascoaga 177 de General Alvear. Corte de cinta simbólica. Bendición de las instalaciones por el párroco de General Alvear padre Mariano y palabras del presidente del Rotary Club señor Angel Martín Rodríguez A. A las 21.45, "Cena de la Amistad". A las 22.45, palabras alusivas a la celebración del 38º aniversario por el socio y ex gobernador del distrito 486 de R. I., doctor Antonio Roca. Entrega de plaqueta recordatoria al señor Celeste A. Martina, benefactor del Rotary Club de General Alvear y socio del Rotary Club de Bowen. A las 23, charla del socio del Rotary Club Mendoza, ex gobernador del distrito 486 de R. I. y profesor emérito de la Universidad Nacional de Cuyo, doctor Juan Ramón Guevara, sobre el tema "Y así nació Rotary en tierras de Cuyo". A las 23.30, entrega de insignias a los socios de INTERACT. A las 23.45, baile.

El sábado 1º de mayo, a las 11, charla en la Casa de la Amistad por el socio del Rotary Club Mendoza y profesor emérito de la Universidad Nacional de Cuyo, sobre el tema "Los derechos del niño y la grandeza de la Nación".

Exámenes para aspirantes a foguistas

La Intervención Militar en la Delegación del Ministerio de Trabajo de la Nación informó que la oficina técnica de Higiene y Seguridad Industrial constituirá mesas examinadoras para aspirantes a foguistas de calderas; los postulantes deberán rendir las pruebas de capacitación que exige la ley.

Los exámenes teóricos se tomarán desde hoy, a partir de las 8, en el local de San Martín 2160, ciudad. Se detallan, seguidamente, los días en que rendirán los grupos de aspirantes:

Hoy, Guillermo Carrizo, Pedro Daniel Tejada, Santiago Gargecevich, Horacio Leal Lucero, Francisco Tejada, Juan Luis Becerra, José Ramón Gómez, Ricardo Manu, Domingo Faustino Sarmiento, Juan Daniel Albornoz, Andrés Pereyra, Carmelo Patti, Julio Quinteros, José Alfredo Bertomeu y Osvaldo Agustín Giménez.

El 20, Juan Benito Aballay, Alberto Benítez, José Vicente De Gregorio, Ramón Rubén Obredor, Venancio Ezcurra, Santos Argumosa, Ricardo Ortiz, José Luis Molina, Antonio López, Carlos Prieto, Roberto Camacho, José Escatareggio, Roberto Sosa, Raúl Poblete y Oscar Ricardo Oro.

El 21, Hipólito Ponce, Jorge Raúl Sajus, Manuel Fernández, Alberto Morán, Gerardo Retamales, Armando Flores, Mario Lombard, Ramón Arenas, Mario Roberto Correa, Juan Carlos Palazzo y Ricardo Rubén Vila.

Se señaló que "las personas mencionadas se deberán presentar los días fijados, con carácter de obligatorio. Esta es la única citación que se les hace. En caso de no presentarse, las actuaciones serán enviadas al archivo en calidad de paralizadas".

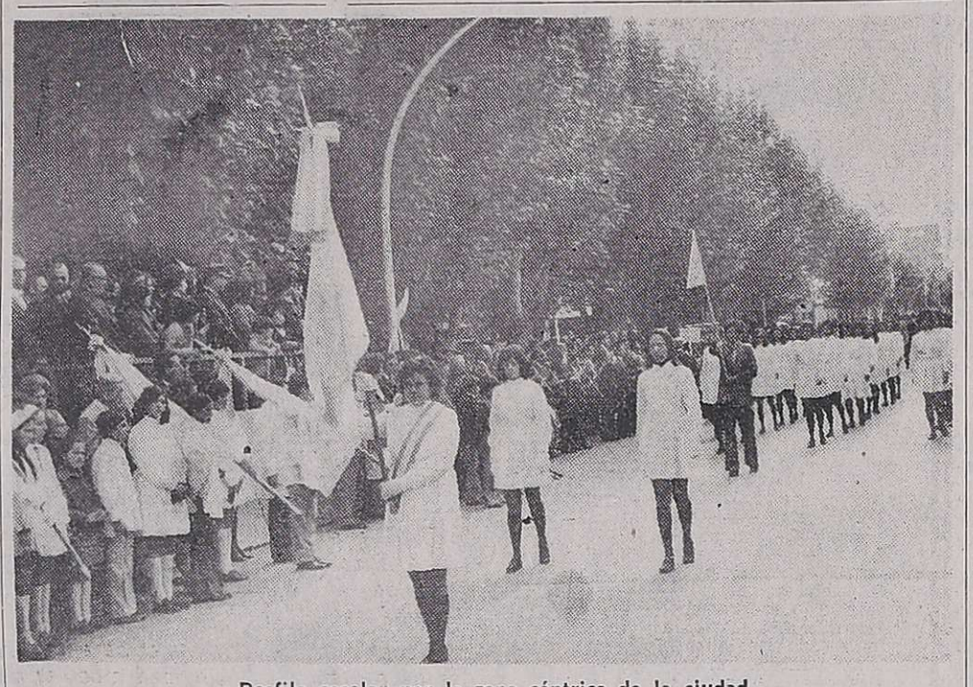

Desfile escolar por la zona céntrica de la ciudad.

El departamento Rivadavia celebró su 92º aniversario

RIVADAVIA. — Tuvieron lugar en este departamento los actos de celebración del 92º aniversario de su fundación.

A las 8.45 salvas de cañón y dianas dieron la bienvenida al nuevo día.

A las 10.30, se concentraron en la plaza departamental las autoridades, delegaciones escolares, y el público. Presidieron la ceremonia el secretario general de la Gobernación, teniente coronel Mario Alberto Irusta, que representó al gobernador de la Provincia, brigadier mayor (RE) Jorge Sixto Fernández; el comisionado militar del departamento, capitán Luis Antonio Moreno; comisario principal de la seccional 13ª de Policía, Eduardo A. Ceballes; representantes del clero, banca, industria y comercio, como así también, de entidades de bien público, directores de establecimientos primarios y secundarios, delegaciones escolares y numeroso público.

Para abrir el acto se izó el pabellón nacional en el mástil del paseo, con el acompañamiento de los sones de la canción "Aurora", que interpretaba la banda de música de la Municipalidad y el coro de la Escuela Normal Nacional Superior "República de Chile", dirigido por la profesora Elsa Biarrina.

A continuación hizo su entrada la bandera de ceremonias del Regimiento 11 de Infantería de Montaña, escoltada por soldados ataviados con el histórico uniforme de las guerras de la independencia.

Seguidamente se entonaron las estrofas del Himno Nacional e inmediatamente se escuchó el himno a Rivadavia a cargo del coro escolar presente.

El cura párroco de la Parroquia San Isidro Labrador, José Suracci, tuvo a cargo el oficio religioso.

Para referirse al acontecimiento habló el profesor Rayner Gusberti, quien recordó aspectos salientes de la historia del departamento. En una parte de su alocución el señor Gusberti dijo: "Hermosa es la herencia recibida, y hermoso pueblo éste, formado por hombres que aman la libertad que se ganara en Mayo... que aman la decencia, la honradez, la justicia, la moral, la honestidad. Pueblo que ama a la democracia y detesta las ideologías extremistas y exóticas, que detesta la guerrilla y la subversión que sólo han conseguido llenar los camposantos de mártires y los hogares de luto y dolor".

Finalmente, cerró su discurso el señor Gusberti con una estrofa de un verso de la cual es autor, que dice: "Tiene mi pueblo mi Dios/ algo que me hace quererle/ que cuando un día me voy/ porque lo extraño me vuelvo".

También dirigió la palabra, a continuación, el comisionado militar, capitán Luis Antonio Moreno, quien hizo una reseña sobre la ciudad de Rivadavia y sus habitantes. Destacó "la satisfacción de encontrarse hoy en una ciudad tan magnífica y próspera donde el calor humano de sus habitantes lo consustancian a uno lentamente y han hecho que todos sus anhelos sean los propios".

Expresó también un mensaje a la juventud, especialmente, como protagonista del porvenir y "justamente hoy —dijo— Domingo de Gloria pidamos como cristianos a Dios por nuestro presente y por nuestro futuro, nuestra única bandera bicolor, sin estrellas ni slogans con que muchos quieren mancharla".

Más adelante el capitán Moreno dijo: "que el presente sea el cierre histórico de un ciclo, debiendo la Nación ser restaurada con el más puro ideal de convicción al servicio, servicio —resaltó— que deberá ser integral desde la conciencia a los hechos, desde la familia a la Nación entera; pues de no ser auténtico, será imposible".

En su condena a la subversión el comisionado militar dijo que la misma se hacía extensiva a quienes dejaron usar el patrimonio nacional en provecho propio. Y añadió: "si no deseamos sucumbir, exhorto a todos al máximo sacrificio y esfuerzo y así volver el país a su quicio y recobrar la Nación, para los hijos y los hijos de nuestros hijos".

Finalmente sintetizó las convicciones del momento, que son una vuelta a las raíces de la Patria contra el ideologismo disgregador; seguir velando por la soberanía, el trabajo y la paz cuidando los más sagrado de la condición humana, la libertad.

Ante el bronce que recuerda la figura de Bernardino Rivadavia y la figura cincelada en el muro de la Madre Patria, el secretario general de la Gobernación, teniente coronel Mario Alberto Irusta y el capitán Luis Moreno, depositaron una ofrenda floral. También hicieron lo propio entidades públicas y establecimientos educacionales.

Los alumnos de 6º y 7º grados de la escuela provincia. Nº 281 "Bernardino Rivadavia", dirigidos por las docentes Aída Spagnuolo y Pilar Marcó de Moreschi, interpretaron poesías corales. Por su parte, los niños Silvia Celi, Arnaldo Celi, Silvia Rodríguez y Antonio Celi, alumnos de la Escuela Municipal de Danzas interpretaron bailes nativos bajo la dirección del profesor Angel Giménez.

Luego de la desconcentración, sobre avenida San Isidro se realizó un desfile escolar con la intervención de delegaciones de establecimientos secundarios y primarios nacionales y provinciales de la ciudad y distrito Medrano. La marcha fue cerrada por una sección de efectivos del RIM 11 "General Las Heras" con sus banderas históricas de ceremonias y del regimiento.

A las 18, se arrió la bandera y finalmente la banda de música de la comuna realizó una retreta en la plaza Rivadavia.

Autoridades militares se aprestan a depositar una ofrenda floral.

Entidades Diversas

Centro de Suboficiales Retirados de Gendarmería Nacional. — Esta entidad comunicó a sus asociados que la ayuda mutua del personal del centro, ha puesto en vigencia nuevas escalas de subsidios. Los interesados deben informarse al respecto en la sede de la entidad.

Gestión de los vecinos del 2º barrio UNIMEV

La Unión Vecinal Barrio Santa Bernardita (2º UNIMEV) del departamento Guaymallén, informó que sus directivos mantuvieron una entrevista con funcionarios de la intervención militar en UNIMEV.

Señala que hicieron conocer en la oportunidad diversas inquietudes y problemas que aquejan al barrio y recibió de parte de las autoridades una positiva acogida, comprometiéndose las mismas a informar inmediatamente los resultados de las gestiones que realicen sobre los temas expuestos.

Agrega, además, que se convino con el Club Deportivo Obrero Demaco y las autoridades militares de UNIMEV que la fiscalización para utilizar el campo de deportes ubicado al sur del barrio, estará a cargo de la Unión Vecinal Santa Bernardita. Indica que cualquier requerimiento de los vecinos sobre utilización del mencionado predio, deberá hacerse a través de la Unión Vecinal.

Actividad educacional

Remplazo de vicedirector. — El inspector técnico escolar del departamento Maipú, Sección B, ofrecerá hoy a las 9,30 en Inspección General, el remplazo de vicedirección de la escuela Nº 178 del "Barrio Jardín Mutual Ferroviaria".

Dirección Provincial del Menor. — La Mesa Calificadora de Méritos y Antecedentes de la Dirección Provincial del Menor informó que los postulantes de ingreso a la docencia podrán entregar sus carpetas de antecedentes, en todas las ramas y especialidades, hasta el viernes próximo. Deben entregarse en la sede del organismo, ubicada en el Instituto 20 de Junio, Godoy Cruz, de 15,30 a 18, y también los martes y jueves de 9 a 11,30.

Música Sección B. — Los docentes de Música de la Sección B se reunirán pasado mañana a las 9 en la escuela "Guillermo Rawson", de Godoy Cruz.

Ofrecimientos en Escuelas Nacionales. — La Supervisión Seccional de Escuelas Nacionales de Mendoza informó que hoy a las 10, en la sede de Belgrano 923, se ofrecerán seis cargos de maestros de grado para escuelas ubicadas en los departamentos Lavalle y Santa Rosa. En este último lugar los docentes contarán con alojamiento.

Profesorado para la Enseñanza Primaria. — Entre hoy y el 30 del corriente estará abierta la inscripción de interinatos suplencias para las diversas especialidades y cargos. Los interesados deben pasar de 11 a 12, por la Secretaría de la Escuela Normal Nacional Superior "Tomás Godoy Cruz".

Bachillerato de Auxiliares de Farmacia y Laboratorio. — Los alumnos que adeudan hasta dos asignaturas para completar la carrera podrán rendir el 26 y 27 del corriente. Las inscripciones se recibirán hoy y mañana.

Personal directivo de Godoy Cruz. — La Inspección Técnica de la Sección "E" de la Región Norte, departamento Godoy Cruz, citó al personal directivo de las escuelas de su jurisdicción a la reunión que se hará hoy a las 19 en la escuela Nº 51 "Guillermo Rawson"

Ofrecimientos en enseñanza primaria

Hoy se ofrecerán remplazos en las siguientes escuelas primarias provinciales:

—Escuela Nº 219 "Fray Francisco Inalicán", de Mayor Drummond, Luján, a las 10, maestra de Educación Física.

—Escuela Nº 97 "Pedro Nolasco Ortiz", Los Corralitos, Guaymallén, a las 10.30, enseñanza común, a los inscriptos en la Mesa Calificadora de Méritos.

—Escuela Nº 24 "Tupac Amaru", El Divisadero, San Martín, a las 14, enseñanza común, con 19.695 puntos.

—Escuela Nº 241 "Almirante Guillermo Brown", de Tres Porteñas, San Martín, a las 10, enseñanza común, con 8.750 puntos.

—Escuela Nº 233 "Juan José Castelli", Alto Verde, San Martín, a las 10, enseñanza común, turno mañana, con 17.410 puntos.

—Escuela Nº 305 "Leandro Della Santa", Las Catitas, Santa Rosa, a las 11, enseñanza común.

—Escuela Nº 169 "República del Ecuador", Fray Luis Beltrán, a las 14, enseñanza común.

—Escuela Nº 145 "Patricios", Panquehua, Las Heras, a las 9.30, enseñanza común, turno mañana.

—Escuela Nº 164 "Cabildo Abierto", Lunlunta, Maipú, a las 14, enseñanza común.

—Escuela Nº 339 "José Fuchs", El Plumero, Lavalle, a las 13.30, maestra de jardín de infantes.

—Escuela Nº 342 "María Cali", Colonia San Francisco, Lavalle, a las 13.30, enseñanza común y jardín de infantes.

—Escuela Diferencial Nº 1 "Víctor Mercante", de Rivadavia 166, ciudad, a las 10, maestra de grado de la especialidad.

—Escuela Nº 328 "Ramón Arrieta", Ingeniero Gustavo André, Lavalle, a las 13.30, enseñanza común.

—Escuela Nº 333 "José Andrés Díaz", El Paramillo, Lavalle, a las 13, dos cargos de maestros preceptores, uno de maestra de música, uno de manualidades y otro de educación física.

—Escuela Nº 308, El Divisadero, Santa Rosa, a las 15, dos de enseñanza común.

—Escuela Nº 252 "Martín Gil", La Colonia, Rambión, San Martín, a las 13, enseñanza común, con 24.059 puntos.

Ofrecimientos en enseñanza media

Hoy y mañana se ofrecerán cargos y horas de cátedra en los siguientes establecimientos de nivel medio:

Escuela Superior de Bellas Artes, Patricias Mendocinas y Pedro Molina, ciudad, a las 20, en la Carrera Técnico en Construcción de Edificios, turno noche: 3 horas de Matemáticas en tercer año "C", 3 de Matemáticas en cuarto "C", 3 de Matemáticas en quinto "C", 4 de Estática Gráfica en quinto "C" y 3 de Hormigón Armado I en sexto "C".

—Escuela de Comercio Nº 4 "Prof. Angel Cervera", de Godoy Cruz, mañana a las 18, doce horas de Matemáticas con carácter de remplazo. Deberán presentar bono de puntaje y certificados de salud y de conducta.

—ENET Nº 1, de Palmira, hoy, a las 20 cuatro horas de Física, 4 de Matemáticas y dos de Tecnología.

—Escuela Técnico Industrial "Emilio Civit", Maipú, hoy, a las 15, Química Orgánica y Electricidad, a las 15.30 dos horas de Historia de primer año y a las 16, cuatro horas de Dibujo Técnico de primer año.

—Escuela de Bachillerato Técnico Químico BT-8, Junín, hoy a las 11, ocho horas de Educación Física para varones.

—Escuela BM "Herminia Morales de Ramponi", Libertad 806, Villa Nueva, Guaymallén, a las 10, dos horas de cuarto año y dos de quinto, de Cultura Musical.

—Bachillerato de Auxiliares de Farmacia y Laboratorio, a las 21, seis horas de Historia de primer año y seis de segundo.

—ENET Nº 1 "Ing. Pablo Nogués", hoy de 8 a 12, concurso de trámite abierto para cubrir cuatro horas de Construcciones Metálicas y Maderas de quinto año y cuatro horas de Albañilería y Fundición de quinto año. También hoy, a las 9, se ofrecerán las siguientes suplencias: dos horas de ERSA de primer año, ocho horas de Dibujo de primer año, cuatro horas de Mecánica Técnica de cuarto año, dos horas de Geografía de primer año y tres horas de Instalaciones Térmicas de sexto año.

—Escuela BT Nº 4 de La Paz, mañana a las 10, dos horas de Geografía de quinto año, dos de cuarto y tres de tercero.

—ENET Nº 2 de Mendoza (Capital), a las 12, doce horas de Matemáticas turno mañana (6 interinas y 6 suplentes).

—Escuela BM "Fray Luis Beltrán", de ciudad, hoy, a las 8, remplazo de tres horas de Física de cuarto año y dos de Física de quinto.

—Escuela BM "María Elena Champeau", Godoy Cruz, hoy, a las 9.30, cuatro horas de Historia del Arte de sexto año, a las 10, Tejido a Máquina y a las 10.30, cinco horas de Matemáticas de primer año y cinco horas de Matemáticas de segundo. Los interesados deben presentar el bono de puntaje, certificados de buena salud y de buena conducta.

—Escuela BM Nº 3 "Josefa Capdevilla", hoy, a las 10, tres horas interinas de Historia de primer año.

—ENET Nº 3 "Infanta Mendocina", Santa Fe 29, ciudad, a las 20, Administración de Empresas de primer año, 3 horas de Literatura de primer año, tres horas de Matemáticas de primer año, dos horas de Principios del Derecho Usual de primer año y cinco horas de Contabilidad de primer año. En el mismo curso, tres horas de Dirección Empresaria, cuatro horas de Estudios y Proyectos I, dos horas de la Historia de la Industria y el Comercio y dos horas de Psicología General.

La paralización de obras de una escuela preocupa

MALARGÜE. — Preocupa a los padres de los alumnos del Instituto Técnico Industrial Minero, la paralización en que se encuentran las obras de la nueva escuela.

Los trabajos de construcción del edificio quedaron detenidos hace ya más de un año, permaneciendo la obra abandonada. Ante ello los padres de los alumnos y entes representativos, en reiteradas oportunidades, efectuaron gestiones ante autoridades del gobierno de la provincia, reclamando la finalización de los trabajos.

En la actualidad este establecimiento de enseñanza técnica funciona en un viejo edificio, que carece de la mínima seguridad y, además de su incomodidad, en los cielorrasos y techos anida gran cantidad de palomas que incomodan al alumnado. Así también, en gran parte del año el frío resulta insoportable, pues las marcas llegan con frecuencia a los 12 grados bajo cero.

Recientemente los padres formularon un ofrecimiento para la colocación de los pisos y vidrios, lo que permitirá habilitar algunas aulas hasta tanto se proceda a la terminación del edificio. Tal inquietud ha sido transmitida al comisionado militar a fin de que la haga llegar a las autoridades correspondientes.

Una exposición canina habrá el 8 y 9 de mayo

El Kennel Club Mendoza comunicó que está organizando para los días 8 y 9 de mayo, la Tercera Exposición Canina de Campeonato, que tendrá carácter internacional.

La muestra se llevará a cabo en las instalaciones del Liceo Militar "General Espejo" y en ella actuará como juez "all round", la señora Teresa de Arabehety. Los ejemplares deben ser inscriptos en Av. España 985, 5º piso, departamento 1, teléfono 242854, los martes y jueves de 19 a 21, hasta el 20 de este mes.

CEFERINO NAMUNCURA
CONOZCA Y CUMPLA SU PROMESA, VISITANDO
SAN RAFAEL BOWEN - REALICO - SANTA ROSA
BAHIA BLANCA (HOTEL) - FORTIN MERCEDES
PEDRO LURO - LAGUNA LA SALADA
SALIDAS: 7-5-76 - REGRESO 10-5-76
INFORMES Y RESERVAS TURISMO LA CUMBRE
Las Heras 559 - Ciudad Mendoza - Tel. 218512 - 251100

Cifra: sólo pague por los cálculos que necesita.

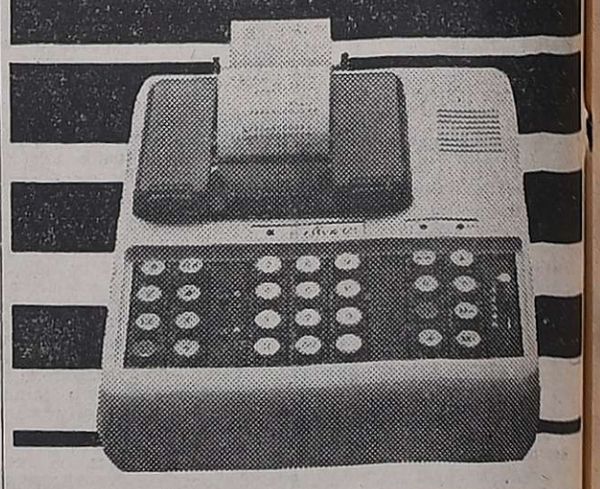

Su distribuidor cifra
MARIAS Y CASETTI S.R.L. San Martín 483 - MENDOZA
MARCIAL PEÑA LOPEZ Y CIA. S.R.L. 9 de Julio 1060 - MENDOZA
DOLCE DOMINGO Av. España 998 - MENDOZA
FIMAQ DE VICTORIO Y VELAZCO Av. Rioja esq. Laprida SAN JUAN
Es un producto de Fate División Electrónica.

Labor formativa de la juventud cumplen gimnasios municipales

"Todos los días asistimos abismados al gran problema de la orientación de la juventud y de la necesidad de integrar niños sanos de cuerpo y espíritu a una sociedad en donde es necesario haber forjado el carácter, haber aprendido la tolerancia, a luchar en forma limpia y honrada e incluso a saber ganar o perder con honor". Así responde a nuestra consulta el profesor de educación física Pedro Miguel Cané, quien junto con el profesor Simón Gerónimo Sosa y las psicopedagogas María del Carmen Gómez, Ester Castel de Encrenaz y María Elcira Guiñazú de Monteleone, forman parte del grupo de profesionales que desempeñan funciones en los gimnasios municipales de la Municipalidad de la Capital.

Profesor de educación física y psicopedagogas del Gimnasio "Juan XXIII" hablan de la tarea que desarrollan.

Es conocida la notable labor que desarrollan en los distintos barrios de la ciudad estos establecimientos que nacieron en 1966 con una finalidad eminentemente de carácter formativo. Es decir, practicar el deporte teniendo en cuenta aquel principio enunciado por Cané, quien añade: "Si vemos a un niño en un gimnasio municipal, tenemos la absoluta certeza de que está recibiendo educación y que se está procurando sustraerlo de la calle, del ocio, de las malas compañías y, en fin, de todo aquello que pueda malformarlo y convertirlo en un individuo negativo y asocial".

A esa actividad se sumó más tarde la de los jardines de infantes, con miras a iniciar la formación intelectual del niño.

El profesor Sosa, por su parte, consigna la actividad deportiva que se realiza, especialmente en el Gimnasio Nº 2. "Es intensa —dijo— se compite en torneos internos con otros establecimientos educacionales y a nivel intermunicipal y federativamente. Este año sóftbol ha tomado la iniciativa, para seguirla hándbol en un futuro inmediato con diferentes categorías en masculino y femenino". Recuerda Sosa que el básquet, el fútbol y el voley fueron los deportes iniciales y añade que la natación, en la temporada estival, acapara el entusiasmo de un crecido número de niños y adolescentes. La afluencia en la última temporada de más de 900 niños de distintas edades para la práctica de la natación, exigió una adecuada distribución de los horarios.

Las amplias posibilidades deportivas que brinda el gimnasio, acota el profesor Sosa, permitió desde 1972 el dictado de clases de gimnasia y deportes para adultos, sin que ello signifique, de ninguna manera, descuidar la atención de los menores.

Gabinete psicopedagógico

Las psicopedagogas entrevistadas coinciden en señalar que son las características de la vida moderna, las que hacen que día a día se valoren más las actividades que se desarrollan en los gimnasios municipales. "El deporte, dijo la psicopedagoga María del Carmen Gómez, contribuye a que el educando logre el control y dominio de sí mismo y le permite alcanzar una visión adecuada de la propia conducta, de las propias aptitudes y limitaciones".

Con relación a las tareas del gabinete, las señoras de Encrenaz y de Monteleone expresan que entre ellas figuran la de coordinar la labor educativa y señalar los lineamientos de la enseñanza, teniendo en cuenta las diferencias individuales y las características propias de cada etapa evolutiva; brindar asesoramiento a los docentes sobre técnicas y métodos de enseñanza y evaluación y orientarlos a la detectación y solución de los problemas que influyen en el aprendizaje; favorecer y controlar el normal desarrollo de todos los aspectos de la personalidad del niño y en los casos de dificultades para el aprendizaje o trastornos de conducta, hacer el diagnóstico, pronóstico y tratamiento que permita solucionar el problema.

Con respecto a los jardines de infantes, nuestras entrevistadas consignan su importancia puesto que desde ese momento se interesa al niño a frecuentar el gimnasio. También manifiestan que la enseñanza que se imparte se ajusta a los planes oficiales establecidos, preparándolos para el ingreso a la escuela primaria.

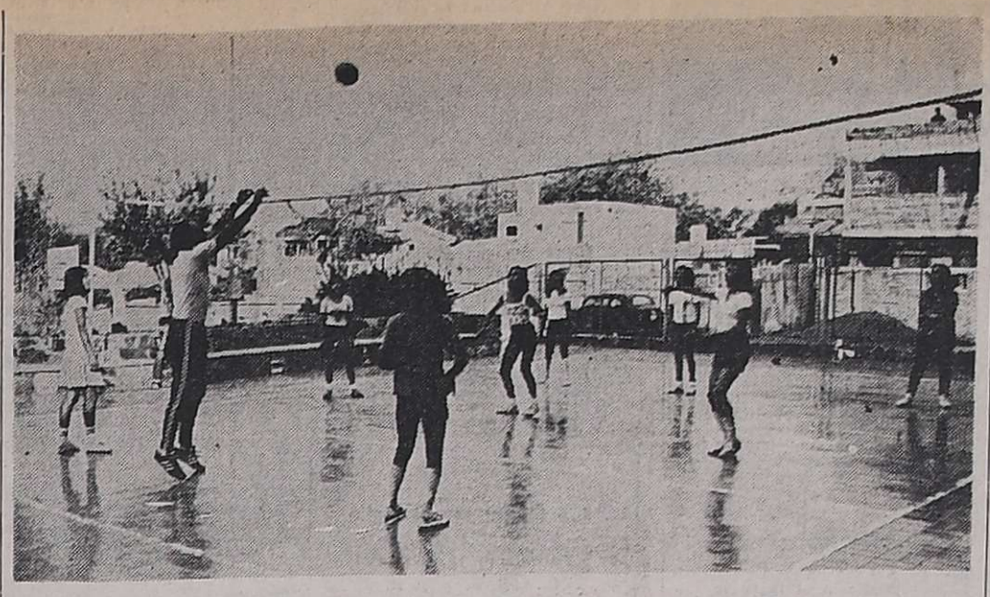

Una clase de vóley en niñas del Gimnasio Municipal Nº 2.

Funciones de documentales

Hoy, a partir de las 19, en la sede de la Asociación Mendocina de Intercambio Cultural Argentino - Norteamericano, AMICANA, habrá una función de cine con la exhibición de documentales del Servicio Cultural e Informativo de los Estados Unidos.

El programa comprende los siguientes films de cortometraje: "American visión", (Cuadros de la Galería Nacional de Arte); "Pozo de vida", (El mar y sus secretos) y "Horizontes Nº 174", (Pasó por aquí).

El miércoles, a igual horario, se podrán ver estos títulos: "Soy un hombre", (Líderes que lucharon por los derechos civiles); "Parque Nacional Olimpic" y "Horizontes Nº 185".

La entrada será libre y las funciones se ofrecerán en Rivadavia 488, ciudad.

LEONARDO
DISEÑADOR MODISTO
ALTA COSTURA
Ofrece sus servicios a la Ciudad de Mendoza. Llamar Tel. 252031.
19 4.C.271|19

Informe especial

Algunas ilusiones monetarias

Vidal Linares Benegas

Esta moneda nuestra de cada día, que no es singular del momento ni del país, tiene la virtud de engendrar una serie de ilusiones muy generalizadas. Se piensa, simple e individualmente, que por sí esa moneda constituye "poder adquisitivo" y, abrazados a esa ilusión, coligen que a una mayor cuantía que dispense el Estado corresponde, y hasta proporcionalmente, un mejor nivel de vida.

Qué fácil sería el bienestar sin depender del trabajo, de la producción, de la abstinencia, del ahorro, de la inversión y del tiempo (factor inevitable), si aquél —el bienestar— dependiera tan sólo del papel moneda. Dejaríamos de lado todos esos contratiempos y dedicaríamos nuestra atención a incrementar su impresión... y allí "encontraríamos" la solución a nuestro demorado equilibrio y progreso económico.

Vana ilusión. Hay también quienes suponen, no con bases muy distintas, que lo que llaman desarrollo puede lograrse con más dinero, con dinero barato, con ese dinero nuestro. Los resultados no difieren del breve análisis anterior. La abundancia de ese dinero, en el que no existe la correspondiente contrapartida de bienes y servicios, engendra todo un proceso que en ningún caso puede ser el del progreso, sino el inverso.

Por ese camino se desestimula el ahorro genuino y la inversión, que se canalizan, menguados sensiblemente en sus potencialidades, por destinos distintos del que reclama la economía del país, como son, entre otros, a la compra de monedas fuertes, adquisición de oro, fuga de capitales, acaparamiento, especulación, etc. Pensar lo contrario, es otra ilusión.

Existen también quienes creen que esa "moneda nuestra" es factor que acelera —en relación con su cuantía— los intercambios y da lugar a una mayor actividad económica que tiende hacia el progreso y bienestar general. Los que en nuestro país así pensaban y piensan no han dejado de solicitar, frente a cada síntoma de recesión y particularmente en años anteriores, un incremento de la cuantía monetaria y el crédito consecuente, todo ello con el argumento de "agilizar la economía y evitar la caída de los negocios".

Los incrementos se han ido produciendo y en mucho mayor medida que la propuesta o insinuada y ello no contribuyó al fin esperado. Todo lo contrario. En los momentos actuales los intermediarios han sufrido una paralización alarmante, precisamente porque se prefiere la retención de cualquier bien a la tenencia de moneda.

Esa retención calificada como "acaparamiento y especulación" constituye un serio problema para el país... y una ilusión para aquellos que creían en el factor monetario como palanca para acelerar el progreso económico a través de un falso estímulo en las transacciones. También y en una gran medida aparecen los que pretenden la neutralidad de la moneda en relación con el nivel general de precios. Se piensa —tomando un ejemplo extremo— que el incremento permanente de la cuantía monetaria en los últimos 30 años, no tuvo que haber influido en el alza de los precios y si ello ocurrió es por haber fracasado el control de los mismos.

Los que así razonan olvidan algunos hechos, relaciones y análisis. El haber pasado de una cifra aproximada y en pesos viejos de 4.000 millones de circulación en 1946 a 16 millones de millones, o sea 16 billones en diciembre de 1975, implica indudablemente una circunstancia que tiene una profunda relación de causalidad con el nivel general de precios. Si arriesgando cifras, en ese mismo período la renta nacional hubiera crecido a razón del 5% anual, hubiéramos logrado un incremento del 150% (una vez y media) en el período de 30 años considerado.

Al comparar ese aumento con el operado en la cuantía monetaria cuya determinación hay que efectuarla en término de las dos cifras dadas (4.000.000.000 a 16.000.000.000.000) o sea un incremento de 4.000 veces, se podrá apreciar que del lado del mal llamado "poder adquisitivo" el aumento relativo es alarmantemente superior. Agreguemos a ello que una política monetaria que ha mantenido durante ese largo período de 30 años, en forma casi ininterrumpida, esa tendencia creciente en la cuantía de dinero, que distancia cada vez más aquella relación, no se puede corregir, en sus efectos, por el control de precios, ya que la causa determinante de ese proceso, no solamente subsiste, sino que se agrava día a día.

Haber esperado un nivel de precios estable, es suponer que esa tremenda masa de dinero no va a formar parte de la demanda de bienes y/o servicios o, en otros términos, de la oferta monetaria y por lo tanto se mantendría neutral u ociosa.

Arriesgar esa tesis, con una relación y tendencia semejante, constituye una abstracción arbitraria que no condice en ningún caso con la realidad, con la naturaleza de los fenómenos económicos y sus conclusiones lógicas, ratificadas con experiencias que se remontan a más de 40 siglos; y nuevamente una ilusión más... y las ilusiones se pagan en términos, no solamente de desequilibrios pasajeros, sino y a su turno, también con profundos trastornos sociales que pueden amenazar las bases fundamentales de toda convivencia.

Se impone por ello urgentemente y así se ha entendido en estos momentos, como conclusión de tantas experiencias negativas llevadas a la práctica en nuestro país, cambiar substancialmente de rumbo, para salvar nuestra economía y asegurar la permanencia de nuestras tradicionales instituciones. Una sana política financiera que asegure un equilibrio entre recursos y gastos del Estado, es prioritaria, y evitará el fácil expediente de recurrir a impresiones de dinero para solventar sus déficits.

Ello conducirá a su vez a posibilitar la implantación de un sistema monetario que responda genuinamente con su rol en el proceso económico. Un rol que es de progreso sostenido cuando esa moneda, en manos de su poseedor, quien fuera él, aun el Estado, sea la consecuencia de haber intercambiado en el mercado, en un momento y precios dados, bienes y/o servicios.

En el supuesto contrario, o sea cuando esa "moneda" ha penetrado en la corriente circulatoria sin haber mediado la correspondiente partida de bienes y servicios, es factor de distorsión que va agravándose en tanto y en cuanto su irregular cuantía vaya creciendo.

La experiencia argentina cuyas consecuencias estamos padeciendo en términos próximos a lo superlativo, es el más cercano ejemplo para el camino que debemos seguir. Las alternativas progreso o ilusión no pueden ni deben confundirse.

Nota de alumnos de la escuela Helen Keller

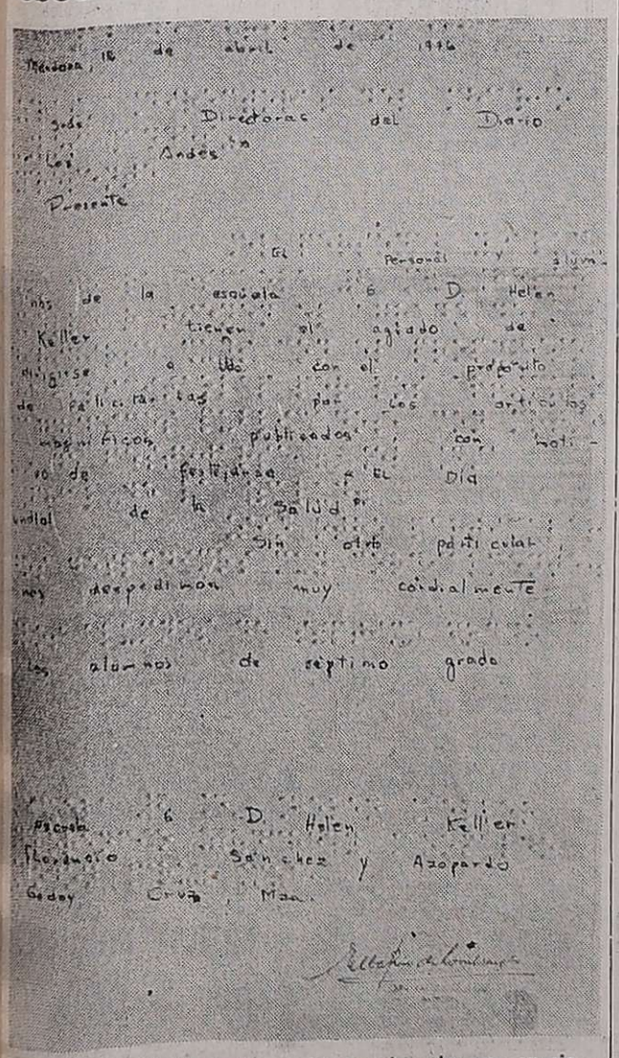

Reproducción de la carta escrita por los alumnos en sistema Braille.

Los alumnos de séptimo grado de la Escuela de Ciegos y Ambliopes Nº 6 D "Helen Keller", situada en Florencio Sánchez y Azopardo, de Godoy Cruz, dirigieron una nota a la Dirección de LOS ANDES, escrita en sistema Braille y que expresa lo siguiente:

"El personal y alumnos de la Escuela Nº 6 D Hellen Keller, tienen el agrado de dirigirse a ustedes, con el propósito de felicitarles por los artículos magníficos publicados, con motivo de festejarse "El día mundial de la salud". (Las notas tuvieron por tema la protección de la ceguera).

La nota lleva a su pie la firma de la directora del establecimiento, señora Elba Río de Lombardo.

Reiniciación de clases en una escuela técnica

La Dirección de Educación Media y Superior comunicó a docentes y alumnos de la Escuela de Bachillerato Técnico-Química Nº 11 de Las Heras, que hoy se reiniciarán las clases en el local de la Universidad Tecnológica Nacional, Rodríguez 273, Ciudad. Los dos turnos de la escuela funcionaran en horas de la mañana, en horario de 8 a 13.10.

Mientras Ud. hacía proyectos y presupuestos, Otis aplicaba la medida justa en tecnología y economía.

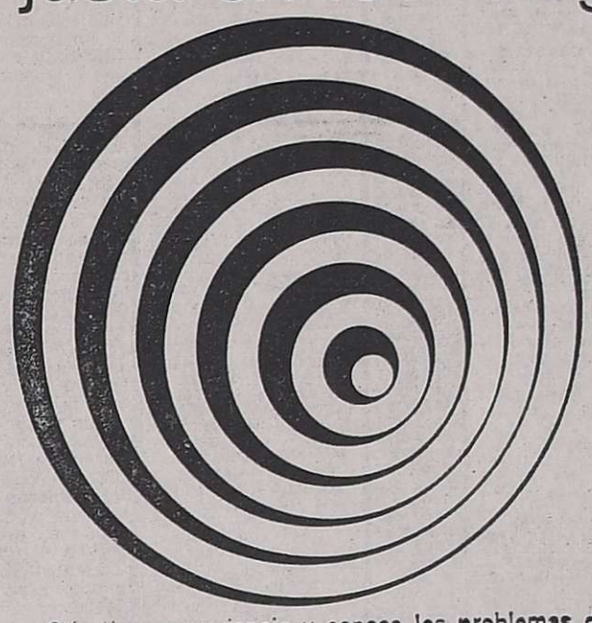

Otis tiene experiencia y conoce los problemas de usted. Y los resuelve con gran capacidad tecnológica, tomando la medida justa y necesaria: Ascensores Sistematizados.

Tienen medidas funcionales para facilitar los cálculos de proyecto, y flexibilidad modular para obtener —a través de opciones adicionales— una gran variedad de combinaciones en los equipos básicos.

Fabricados integral y sistematizadamente en la única planta del país equipada con la tecnología más avanzada del mundo.

Para producir un ascensor a bajo precio, pero de gran calidad y belleza interior. Y agilizar los plazos de entrega.

Ahora, usted tiene menos cálculos que hacer. Otis ya los hizo para entrar en su presupuesto.

LA-421 A, el primero de la nueva línea

- Capacidad: 4 personas.
- Velocidad: 45 m/min.
- Hasta 14 paradas.
- Maniobra automática individual.
- Control a resistencias.
- Cabina de gran belleza funcional.
- Medidas del pasadizo: 1,40 x 1,35 m.
- Garantía por 1 año.
- Service de mantenimiento Otis en todo el país.

Opciones Adicionales

- Maniobra colectiva descendente.
- Maniobra colectiva descendente duplex, para funcionamiento en batería.
- Interconexión para funcionamiento automático, en batería.
- Puertas exteriores metálicas de hoja, con marco.
- Indicadores de piso exteriores.
- Atrayente selección de colores en laminados plásticos.

Sistematizados®
Otis
LA MEDIDA JUSTA Y NECESARIA

Ventas: Av. Figueroa Alcorta 3415 - Tel. 72-4137/2167/2461/0810 - 71-3809 - Cap. Fed. - Planta: Uruguay y Acceso Norte - VICTORIA - Tel. 744-4060/69 - Pcia. de Buenos Aires - Sucursal en Mendoza: Gutiérrez 341, Tel. 216555 - Técnico Residente en: San Juan: Tel. 23138, Código 172.

Todas las posibilidades Mejor servicio

DESDE MENDOZA

Respondiendo a las nuevas necesidades, Aerolíneas Argentinas ha optimizado al máximo su capacidad operativa. Con nuevos horarios.
Para que usted viaje a la mejor hora.
Con más vuelos directos.
Para llegar más rápida y cómodamente.
Con la flota más moderna. Servicio todo jet.
Porque usted necesita más y mejores comunicaciones aéreas.

AEROLINEAS ACEPTA EL DESAFIO

El horario lo elige usted, el jet lo ponemos nosotros.

MENDOZA

1: Lunes. 2: Martes 3: Miércoles 4: Jueves. 5: Viernes 6: Sábado 7: Domingo — VIGENCIA: 1.4.76

202 1-2-3 4-5	206 DIARIO	212 7	216 3	526 2-5-6	546 1-4	556 6	ESCALAS	203 1-2-3 4-5	207 DIARIO	213 3	217 7	527 2-5-6	547- 1-4	557 6
BOEING 737								BOEING 737						
1345	0715	1345	1345	1145	1600	1830	BUENOS AIRES	2025	1050	2215	2200	1615	2150	2305
		1445 1500	1445 1500	1245 1300	1700 1715	1930 1945	CORDOBA			2115 2100	2100 2045	1515 1500	2050 2035	2205 2150
					1800 1815		SAN LUIS						1950 1935	
1525 290 1600	0855	1550 1605	1550 1605	1350	1845	2040	MENDOZA	1855 203 1755	0920	2010 1950	1955 1935	1410	1905	2100
		1710 1725					NEUQUEN			1845 1830				
		1800	1735				BARILOCHE			1755	1820			
1540							SGO. DE CHILE	1615 291						

AR-212 (7) REGRESA COMO AR-217 (7) AR-216 (3) REGRESA COMO AR-213 (3)

Y para usted la mejor atención en vuelo.

AEROLINEAS ARGENTINAS
Servicios todo jet donde quiera que usted vaya.

BOSCHIN Hnos.
SEPELIOS BANDERA DE LOS ANDES 4189 - TEL. 260428 - VILLA NUEVA

AVISOS FUNEBRES

SEPELIOS

✝

MARIA GONZALEZ VDA. DE SANCHEZ
Q.E.P.D.
Falleció el 18-IV-1976
C. A. S. R. y B. P.

Sus desconsolados hijos: Manuel, Rafael, Dora, Juan y María Rosa, hijos políticos: Ramona Lemos, Raquel Mastrosimone, Dionisio Correa, Susana Núñez y Alberto Palma, sus hermanos, nietos, bisnietos, sobrinos y demás deudos, participan su fallecimiento e invitan al sepelio que se efectuará hoy a las 15 hs. en el Cementerio de la Capital. Casa Mortuoria: Necochea 1320, Godoy Cruz. 19|4|C|289|19|4

✝ **MARIA GONZALEZ DE SANCHEZ. - Q. E. P. D. - Falleció el 18 - IV - 1976. -** Sus hermanos Antonio, Manuel, Juan, Zoraida y Rafael y hermanas políticas, sobrinos y demás deudos participan su fallecimiento y que sus restos serán inhumados hoy a las 15 horas en el cementerio de la Capital. Cora mortuoria: Necochea 1320, Godoy Cruz.
19|4|C|288|19|4

✝ **MARIA GONZALEZ Vda. de SANCHEZ. - Q.E.P.D. - Falleció el 18-IV-76. -** Sus primos hermanos: Pedro, Aurora, Laura (ausente) y Alba González; primos políticos: Oscar Jaureguiberry, Alba Destéfani y Ercilia Rojas; sobrinos: Eduardo y Marta Aguilar Temis y Fausto González, Fausto Calderón y Oscar Jaureguiberry (h), Gonzalo y Rodrigo Aguilar, participan con profundo dolor el fallecimiento de su querida prima y tía María y que sus restos serán inhumados hoy.
19|4|C|355|19|4

✝ **MARIA GONZALEZ Vda. de SANCHEZ. - Q.E.P.D. - Falleció el 18-IV-76. -** Gabino Domínguez y familia, participan el fallecimiento de la madre y madre política de sus dilectos amigos Dora Sánchez y Dionisio Correa e invitan al sepelio de sus restos.
19|4|C|347|19|4

✝ **MARIA GONZALEZ Vda. de SANCHEZ. - Q.E.P.D. - Falleció el 18-IV-76. -** Manuel Segui, Porota R. Vda. de Segui y Flia., Antonino Rosato y Flia., participan con pesar su fallecimiento e invitan al sepelio de sus restos.
19|4|C|362|19|4

✝

AURELIO RUGGERI
Q. E. P. D.
Falleció el 18 - IV - 1976.
C.A.S.R. y B.P.

Su desconsolada esposa: Elena Vignoni de Ruggeri; sus hijos: Violeta y Eduardo; hijo político: Antonio Lucero, su padre Nazareno Ruggeri; su madre política: Anunciada R. de Vignoni; su nietita Lina; sus hermans: Rosa de Caliri y Nelly de Díaz; hermanos políticos: Felipe Caliri y Roberto Díaz; primos, sobrinos y demás deudos participan su fallecimiento e invitan al sepelio de sus restos hoy a las 16 Hs. al cementerio de Maipú. Casa mortuoria: Carril Urquiza, calle 5, Loteo Lucero, Coquimbito, Maipú. Servicio Cochería Timonieri Calderón y López. - Maipú. 18|4|F|15933|19|4|AD

✝ **AURELIO RUGGERI. - Q. E. P. D. - Falleció el 18-IV-76. -** Su tía: Ana de Vignoni; sus primos: Elba, Mario y Ricardo, primos políticos: Carlos Domizi, Nely Cangialosi, Aurosa Flecha, y sobrinos nietos, Susy, Marisa, Luisito Domizi, Diego Vignoni y Amalia y Lorena Vignoni, participan con dolor su fallecimiento e invitan al sepelio de sus restos.
19|4|F|61684|19|4

✝ **AURELIO RUGGERI. - Q. E. P. D. - Falleció el 18-IV-76. -** Sus tíos: Luis Ruggeri y José F. Ruggeri, participan su fallecimiento e invitan al sepelio de sus restos.
19|4|F|61684|19|4

✝ **AURELIO RUGGERI. - Q. E. P. D. - Falleció el 18-IV-76. -** Sus primos: José, Velia, Rosa Vda. de Pandolfi, Humberto, María, Adela y Aurelio De monte; primos políticos: Juan Scarciante, Amadeo Marlia, Yolanda Bianco, Nello Marlia, Domingo Bianco, Mafalda Bianco y sus respectivas familias, participan con dolor su fallecimiento e invitan al sepelio de sus restos.
19|4|F|61584|19|4

✝ **AURELIO RUGGERI. - Q. E. P. D. - Falleció el 18-IV-76. -** Sus primos: Francisco Rugeri, Italo Ruggeri, Carlos Berrocán, Juan Milani, Víctor Rossato, Carlos Ruggeri, Mario Ruggeri, Benito Ruggeri y sus respectivas familias, participan con dolor su fallecimiento e invitan al sepelio de sus restos.
19|4|F|61684|19|4

✝ **AURELIO RUGGERI. - Q. E. P. D. - Falleció el 18-IV-76. -** Sus hermanos políticos: Eugenio, Juan, Adela, y María Vignoni, María Esther Vallés y sus respectivas familias, participan con pesar su fallecimiento e invitan al sepelio de sus restos.
19|4|F|61634|19|4

✝ **AURELIO RUGGERI. - Q. E. P. D. - Falleció el 18-IV-76. -** Luis Rómulo Martínez, Oscar Raúl Martínez, Ercilia Martínez de Páez y sus respectivas familias, participan con pesar el fallecimiento del hermano político y dilecto amigo de su hermano Carlos Humberto Martínez e invitan al sepelio de sus restos.
19|4|F|61684|19|4

✝ **AURELIO RUGGERI. - Q. E. P. D. - Falleció el 18-IV-76. -** La Unión Vecinal Barrio Jardín Peñaflor, participa su fallecimiento e invita al sepelio de sus restos.
19|4|F|61684|19|4

✝

ELCIRA ZALAZAR VDA. DE FERREYRA
Q. E. P. D.
Falleció el 18-IV-1976
C.A.S.R. y B.P.

Sus hijos: Bernabé, Salvador, Esther Hortensia y Petrona Ferreyra; sus hijos políticos: Rosa Vargas, Víctor Córdoba, Luis Cabello; sus hermanas: Ignacia Giordano de Mirabile y Carmela Giordano de Sansone, primos, sobrinos, nietos, bisnietos y demás familiares, participan con pesar su fallecimiento e invitan al sepelio de sus restos hoy a las 16 hs., cementerio de Rivadavia. Casa de duelo: Calle Galigniana, Barrio Rivadavia, Manzana F, Casa Nº 99, Rivadavia. Servicio: Empresa Ferreyra, Rivadavia.
19|4|F|6183|19|4

✝ **ELCIRA ZALAZAR DE FERREYRA. - Q.E.P.D. - Falleció el 18-IV-76. -** Pascual Mirabile e Ignacia de Mirabile, participan el fallecimiento de su querida hermana e invitan al sepelio de sus restos.
19|4|F|61678|19|4

✝ **ELCIRA ZALAZAR DE FERREYRA. - Q.E.P.D. - Falleció el 18-IV-76. -** José Mirabile y flia., Antonio Gil y flia., Osvaldo Salinas y flia., Félix Mirabile y flia., Nené y Fanny Mirabile, participan el fallecimiento de su querida tía Elcira y ruegan elevar una oración por su eterno descanso.
19|4|F|61678|19|4

✝ **ELCIRA ZALAZAR DE FERREYRA. - Q.E.P.D. - Falleció el 18-IV-76. -** Esteban Munafó, Antonio Munafó y flia., Rodolfo Lafalla y flia., José F. Vallesi y flia., Juan Carlos Save y flia., participan su fallecimiento e invitan a ofrecer una oración por su eterno descanso.
19|4|C|356|19|4

✝

MANUEL MORENO
Q. E. P. D.
Falleció el 18-IV-76.
C. A. S. R. y B. P.

Su esposa: Ana Merlo; sus hijos: Josefa Antonia M. de Isgró, Manuel, Ricardo, Ana y Cristina; sus hijos políticos: Manuel Nieto, Felisa Quiroga, Elba Morales, José Zinn, Osvaldo Carloni, hermanos, hermanos políticos, sobrinos, nietos y demás familiares, participan su fallecimiento e invitan al sepelio de sus restos, al cementerio de Godoy Cruz hoy a las 17 horas. Casa mortuoria calle J. B. Justo s/n. Luzuriaga Maipú. Servicio Cochería Timonieri, Calderón y López. Maipú.
19|4|F|61685|19|4

✝ **MANUEL MORENO. - Q.E.P.D. Falleció el 18-IV-76. - C.A.S.R. y B.P. -** David Carloni y Sra., Sergio Catalani, Mario Ballarini, Juan Capadona, Antonio Sabatini, Francisco Arruti, Mario Roux, Salvador Llopis, Oscar Carloni y sus respectivas familias, participan con dolor el fallecimiento del padre de su hija y hermana política María Cristina, e invitan al sepelio de sus restos. 19|4|F|61686|19|4

✝ **MANUEL MORENO. - Q.E.P.D. Falleció el 18-IV-76. - C.A.S.R. y B.P. -** Manuel Serafín y Antonio Manzano y Flias., participan con profundo dolor su fallecimiento e invitan al sepelio de sus restos.
19|4|C|356|19|4

✝ **MANUEL MORENO. - Q.E.P.D. Falleció el 18-IV-76. - C.A.S.R. y B.P. -** Andrés Zuin y Flia., Aldo Zuin y Flia., Héctor Linardelli y Flia., Mario Chisari y Flia., Norberto Sallei y Flia., participan con gran pesar su fallecimiento.
19|4|C|336|19|4

✝

FRANCISCO HORACIO PEREYRA
Q. E. P. D.
Falleció el 18-IV-1976
C.A.S.R. y B.P.

Su esposa: María Josefina Bringa; sus hijos: Noemí, Dolys, Luis, Ismael, Martha e Idalina Pereyra; hijos políticos Alfredo Caruso, Saúl Cortiana, Oscar Terraza, Manuela Giménez, Ricardo Cortiana y Violeta Genco, nietos: Alfredo, Juan Carlos y Corina Caruso, Claudia y Gabriela Cortiana, Adriana y Susana Terraza y Walter Pereyra; primos, sobrinos y demás deudos, participan con pesar su fallecimiento e invitan al sepelio de sus restos hoy a las 11 hs., en el cementerio de Rivadavia. Casa de duelo: Calle Lamadrid 1245, Rivadavia. Servicio: Empresa Ferreyra, Rivadavia.
19|4|F|61682|19|4

✝

GABRIEL I. LEGUIZAMON CHIOSSANI
Q.E.P.D.
Falleció el 18-IV-1976
C.A.S.R. y B.P.

Su desconsolada esposa, Irma Sofía Yakel; hijos: Gabriel Alberto y Elsa Beatriz; hijos políticos: Raúl Corradi y Caridad Escolar; nietos: Pablo Alberto, Gustavo Gabriel, María Alejandra y Eliana Beatriz; hermana, Antonia María L. de Anselmi sobrinos, bisnietos y demás deudos, participan su fallecimiento e invitan al sepelio de sus restos, que se efectuará mañana martes, a las 10.30 horas, en el cementerio de la Capital. Casa de duelo: San Martín 1269, 3er. piso A, Ciudad. Servicio: Cochería San Miguel.
19|4|C|370|19|4

✝ **PETRA CARLOS DE ORTEGA. - Q. E. P. D. - Falleció el 17-IV-1976. -** Su esposo: Juan I. Ortega; sus hijos: Osvaldo, Juan Carlos, sus hijas políticas Matilde, Filomena sus nietos: Juan José, Luis Hernan, Laura Daniela; sus hermanos: José, Herminia, Amelia, Emma, Félix, hermanos políticos, Odila, Rosa, Laura, Josefina y Hortencia, sobrinos, Elena, Hugo, Rita y Oscar, Jorge y Carlos participan su fallecimiento e invitan al sepelio de sus restos que se realizará hoy a las 11 hs. en el cementerio de la Capital. Casa de duelo: Paraná 749, Ciudad.
19|4|C|264|19|4

✝ **PETRA CARLOS DE ORTEGA. Q.E.P.D. - Falleció el 17-IV-76. -** Sus hermanas políticas: Josefina y Hortensia Ortega, participan con dolor su fallecimiento e invitan al sepelio de sus restos.
19|4|C|285|19|4

✝ **PETRA CARLOS DE ORTEGA. Q.E.P.D. - Falleció el 17-IV-76. -** Alberto Arancibia y Sra., María Eugenia Goldenberg; Luis Goldenberg y Flia., Gustavo Fernández y Flia., Abelardo Piovano y Flia; Carlos Goldenberg y Flia., Juan Carlos García y Flia., Julio Goldenberg y Flia., participan el fallecimiento de la madre de su hijo político y hermano político Juan Carlos Ortega. 19|4|C|238|19|4

✝ **ENRIQUE FLORIO. - Q. E. P. D. - Falleció el 18-IV-1976. -** Su esposa: María Cabral de Florio; hijas: Elsa y Olga Florio hijos políticos: Alberto, Sabina y Nicolás Cruciani, hermanos: Carlos Florio e Ida Florio de Castillo, nietos: María Elena, Luis y Norma Sabina, Lidia y Eduardo Cruciani y demás familiares, participan su fallecimiento e invitan al sepelio de sus restos hoy a las 11 hs., en el cementerio de Luján. Casa de duelo: San Martín 1507, Luján. Servicio: Cochería Municipal de Luján de Cuyo. 19|4|F|61676|19|4

✝ **ENRIQUE FLORIO. - Q. E. P. D. - Falleció el 18-IV-1976. -** Ana C. Vda. de Garritano, Joaquín, Antonio, José, Mario y Rafael Garritano y sus respectivas familias, participan con pesar el fallecimiento de su amigo e invitan al sepelio de sus restos.
19|4|F|61677|19|4

✝ **CLAUDIO ROBERTO MARTINEZ - Q.E.P.D. - Falleció el 18-IV-1976 - C.A.S.R. y B.P. -** Sus hijos: Héctor Alberto, Roberto Mario, Julio César, Miguel Angel y Carlos Antonio; hija política: Julia Cristina Pereyra; padre: Vicente Martínez; hermanos: María Aurelia, Narciso Ramón; hermana política: Alicia Petrona Bustos, tíos, primos, sobrinos y demás deudos participan su fallecimiento e invitan al sepelio hoy, a las 17, en el cementerio de Capital Casa mortuoria: Azcuénaga 1559, Bº Espejo, Las Heras Servicio: Cochería San Miguel 19|4|C|370|19|4

✝ **MARIA FANNY RODRIGUEZ MORALES DE BARRERA ORO Q.E.P.D. - Falleció el 18-IV-76.** Sus hijos: Herman, Ruy, Joe, Jone (ausente) y Rosier Omar Barrera; hijos políticos: Julia Ramos, Hilda Cáceres, Margarita Guerrero, Jorge Van Oephen (ausente) y María Di Pierro; nietos, nietos políticos, bisnietos y demás familiares, participan su fallecimiento e invitan al sepelio de sus restos a efectuar e hoy, a las 17 horas, en el cementerio de la Capital. Casa de duelo: Chaco 3339, Mendoza. Servicio: Cochería Valverde. 19|4|C|369|19|4

✝ **CARLOS SIMEON PONCE - Q.E.P.D. - Falleció el 18-IV-76** Sus desconsoladas hijas Elba Rosa, Ana Mara y María Eva; hermanos Ofelia, Andrés, Mercedes y Domingo; hijo político Juan Giordano; hermanos políticos, sobrinos y nietos participan su fallecimiento e invitan al sepelio que se efectuará hoy a las 17 horas en el cementerio de la Capital. Casa de duelo: Emilio Zola 305 Godoy Cruz. 19|4|C|363|19|4

✝ **ANTONIA ABELINA CORIA. - Q.E.P.D. Falleció el 18-IV-76.** Su hija: Nélida Civelli de González; hijo político, Pedro Lucas González; sobrinos y demás deudos participan su fallecimiento e invitan al sepelio de sus restos que se efectuará hoy a las 18 horas, en el cementerio de la Capital. Casa de duelo: Balcarce 973, Las Heras. Servicio: Cochería Valverde, Mendoza. 19|4|C|369|19|4

PARTICIPACIONES

✝

LUIS LEOPOLDO CAVALLO
Q. E. P. D.
Falleció el 18-IV-1976
C. A. S. R. y B. P.

Su esposa Antonia Lidia Lucero; hijo: Luis Raúl; hija política Irene Raquel Cocucci de Cavallo; hermana Rosa Irma Cavallo de Lucero; nieto Miguelito, primos, sobrinos y demás deudos participan su fallecimiento y que sus restos fueron inhumados en el día de ayer en el cementerio de la Capital. Casa de duelo: Olascoaga 119, Ciudad. Servicio: Cochería San Miguel.
19|4|C|358|19|4

✝ **LUIS LEOPOLDO CAVALLO. - Q.E.P.D. - Falleció el 18-IV-76.** Edelmira de Mondini, Cosme Chillemi y Sra., Enrique Mondini y Flia., Alicia Chillemi y Flia., Jorge Castro y Flia., participan con profundo dolor el fallecimiento de su querido sobrino y primo y que sus restos fueron inhumados en el día de ayer.
19|4|F|61989|19|4

✝ **LUIS LEOPOLDO CAVALLO - Q.E.P.D. - Falleció el 18-IV-76.** Sus primos Angel Ricardo, María Elena, Luis Víctor, Alberto Esteban, Estela Amelia, Carolina Rosa Cavallo y familias participan el fallecimiento de su querido primo y que sus restos fueron inhumados en el día de ayer.
19|4|C|361|19|4

✝ **LUIS LEOPOLDO CAVALLO - Q.E.P.D. - Falleció el 18-IV-76.** Rodolfo Visino y Ada Cocucci de Visino participan el fallecimiento del padre de su hermano político Luis y que sus restos fueron inhumados ayer.
19|4|C|358|19|4

✝ **LUIS LEOPOLDO CAVALLO - Q.E.P.D. - Falleció el 18-IV-76. C.A.S.R. y B.P. -** Mafalda C. de Cocucci participa con dolor el fallecimiento de su consuegro y que sus restos fueron inhumados ayer.
19|4|C|358|19|4

✝ **LUIS LEOPOLDO CAVALLO. - Q.E.P.D. - Falleció el 18-IV-76.** Los vecinos de su hijo Luis, participan con profundo pesar su fallecimiento.
19|4|C|295|19|4

✝ **LUIS LEOPOLDO CAVALLO. - Q.E.P.D. - Falleció el 18-IV-76.** Mario Bengolea y Sra., Máxima Hernández de Lucero e hija, Raúl Lucero y flia., participan con profundo pesar su fallecimiento y que sus restos fueron inhumados en el día de ayer en el cementerio de la Capital.
19|4|C|319|19|4

✝ **LUIS LEOPOLDO CAVALLO. - Q.E.P.D. - Falleció el 18-IV-76.** Antonio García y flia., Lidia Miliotto y Roberto López, participan con profundo dolor el fallecimiento del padre de su querido amigo Luis y que sus restos fueron inhumados ayer.
19|4|C|332|19|4

✝ **LUIS LEOPOLDO CAVALLO. - Q.E.P.D. - Falleció el 18-IV-76.** Juan Andrés Fernández y Sra., Juan Hernán Rey y flia., Raúl Pelegrina y flia., participan el fallecimiento de su querido amigo y vecino y ruegan orar por el eterno descanso de su alma.
19|4|C|291|19|4

✝ **LUIS LEOPOLDO CAVALLO - Q.E.P.D. - Falleció el 18-IV-76.** Miguel Armiento y Mabel Armiento, Enzo R. Maestri y Eleana Maestri, Jorge F. Abadía y Norma Abadía participan con profundo dolor el fallecimiento del padre de su amigo Luis.
19|4|C|351|19|4

✝ **LUIS LEOPOLDO CAVALLO - Q.E.P.D. - Falleció el 18-IV-76.** Dr. Arturo Luis Barrera y familia, Lilia E. Barrera de Vignoli y Flia., Oscar Roberto Barrera y Sra., Leopoldo Jorge Barrera participan con pofundo pesar su fallecimiento y que sus restos fueron inhumados en el día de ayer.
19|4|C|345|19|4

✝ **LUIS LEOPOLDO CAVALLO - Q.E.P.D. - Falleció el 18-IV-76.** Vicente D. Cocucci, Adriano Cocucci y Flia., Félix A. Cocucci y Flia. participan con profundo pesar su fallecimiento y que sus restos fueron inhumados ayer.
19|4|C|357|19|4

✝ **LUIS LEOPOLDO CAVALLO - Q.E.P.D. - Falleció el 18-IV-76.** Bernardino Luppino y Flia., participan con hondo pesar el fallecimiento de su amigo y que sus restos fueron inhumados ayer en el cementerio de la Capital.
19|4|F|61681|19|4

✝ **LUIS LEOPOLDO CAVALLO - Q.E.P.D. - Falleció el 18-IV-76.** Héctor Luis Mosconi y Flia. y Antonio Jurín y Flia. participan con hondo pesar el fallecimiento de su amigo y que sus restos fueron inhumados ayer en el cementerio de la Capital.
19|4|F|61681|19|4

✝ **LUIS LEOPOLDO CAVALLO - Q.E.P.D. - Falleció el 18-IV-76.** Sus vecinos de calle Olascoaga Quatrocchi, López, Vacchiano, Martín, Paci, Medrano, Martínez, Llopart, Arro, Galipienzo, Corsi, Razazoni, Guevara, Luis Giró, Borjón y sus respectivas familias, participan con profundo dolor su fallecimiento.
19|4|C|367|19|4

✝

ALEXANDRA DEYRATANI de MELHEM
Q.E.P.D.
Falleció el 17-IV-1976
C.A.S.R. y B.P.

Sus desconsoladas hijas: Genny y Totu; sus nietos: Analía, María Cristina, Alexandra y Georgy; su nieto político: Jorge Crotta, participan su fallecimiento y que sus restos fueron inhumados en el día de ayer en el cementerio de la Capital. Casa de duelo: Roque Sáenz Peña 853, Ciudad.
19|4|C|350|19|4

✝ **ALEXANDRA DE MELHEM. - Q.E.P.D. - Falleció el 17-IV-76.** María de Mama, Abraham Mama y flia., Jorge Mama y flia., Dora de Lahún y flia., Olga de Boainain y flia., Carlos Mama y flia. y Mercedes, participan con profundo dolor el fallecimiento de su querida tía. 19|4|C|330|19|4

✝ **ALEXANDRA DEYRATANI de MELHEM. - Q.E.P.D. - Falleció el 17-IV-76. -** Lito Maza y Flia. y Julio C. Busso y Flia., participan con pesar el fallecimiento de la querida Mana Alexandra y que sus restos fueron inhumados en el día de ayer.
19|4|C|348|19|4

✝ **ALEXANDRA DEYRATANI de MELHEM. - Q.E.P.D. - Falleció el 17-IV-76. -** Juan Campoy y familia, participan con profundo pesar el fallecimiento de su apreciada amiga y que sus restos fueron inhumados ayer.
19|4|F|61674|19|4

✝ **ALEXANDRA DE MELHEM. - Q.E.P.D. - Falleció el 17-IV-76.** Santos Gelardi, María Teresa Bertranou de Gelardi, Dr. Juan Gelardi, Elvira M. Gelardi y Stellita María Crembil Gelardi, participan con profundo dolor el fallecimiento de su gran amiga Alexandra e invitan al sepelio de sus restos. 19|4|C|275|19|4

✝ **ALEXANDRA DE MELHEM. - Q.E.P.D. - Falleció el 17-IV-76.** Los amigos de su hija Yeny: Irma, Ivone Stasa, Mery y July, participan con hondo pesar el fallecimiento de la señora madre y que sus restos fueron inhumados en el día de ayer.
19|4|C|286|19|4

✝ **ALEXANDRA DE MELHEM. - Q.E.P.D. - Falleció el 17-IV-76.** Eduardo Boubli y flia., Constantino Katsiapis y Sra., Jorge E. Boubli y flia., participan con profundo dolor el fallecimiento de la madre de su querida amiga Yeny y que sus restos fueron inhumados en el día de ayer.
19|4|C|287|19|4

✝ **MIGUEL ANGEL DI GIUSEPPE. - Q. E. P. D. - Falleció el 17 - IV - 1976. -** Sus sobrinos: Salvador Nicolás Arrigo y Flia., Francisco P. Pérez y Flia., y Yolanda Arrigo de Plaza y Flia., participan con profundo dolor el fallecimiento de su tío y que sus restos fueron inhumados en el cementerio de la Capital en el día de ayer. 19|4|C|339|19|4

✝ **MIGUEL ANGEL DI GIUSEPPE. - Q. E. P. D. - Falleció el 17-IV-76. -** Su ahijada Catalina C. de Maimone y flia. y Francisca S. de Cutroni participan el fallecimiento de su querido padrino y compadre y que sus restos fueron inhumados el día de ayer en el cementerio de la capital.
19|4|C|311|19|4

✝ **MIGUEL ANGEL DI GIUSEPPE. - Q. E. P. D. - Falleció el 17-IV-76. -** Su ahijado: Domingo Marchetta y Flia., participan con profundo dolor su fallecimiento y que sus restos fueron inhumados ayer en el cementerio de la Capital.
19|4|C|308|19|4

✝ **MIGUEL ANGEL DI GIUSEPPE. - Q. E. P. D. - Falleció el 17-IV-76. -** Los médicos del Servicio de Cirugía y Traumatología Infantil "B" Sala 10, del Hospital Emilio Civit, doctores: Juan Tomarchio, Ricardo W. Reyes, Julio C. Ficcardi, Julio C. Ortiz Lama, José M. Vega y Mario Marsano, participan su fallecimiento y que sus restos fueron inhumados ayer.
19|4|C|301|19|4

✝ **MIGUEL ANGEL DI GIUSSEPPE. - Q. E. P. D. - Falleció el 17-IV-1976. -** Nora y Salvador Shocron, Marta y Tito Kotlik, participan el fallecimiento del padre de su amiga Pocha.
19|4|C|314|19|4

✝ **MIGUEL ANGEL DI GIUSSEPPE. - Q. E. P. D. - Falleció el 17-IV-1976. -** Raúl Vanella y Sra., participan con profundo pesar su fallecimiento y que sus restos fueron inhumados en el día de ayer.
19|4|C|326|19|4

✝ **MIGUEL ANGEL DI GIUSSEPPE. - Q. E. P. D. - Falleció el 17-IV-1976. -** Enrique Linardelli y Sra., participan con profundo pesar su fallecimiento y que sus restos fueron inhumados en el día de ayer.
19|4|C|325|19|4

✝ **MIGUEL ANGEL DI GIUSSEPPE. - Q. E. P. D. - Falleció el 17-IV-1976. -** El personal médico, enfermería y tecnico de la Sala Operaciones Niños del Hospital E. Civit, participa con profundo pesar el fallecimiento del padre de los Dres. Fortunato y Salvador Di Giusseppe y que sus restos fueron inhumados ayer.
19|4|C|334|19|4

✝ **MIGUEL ANGEL DI GIUSEPPE. - Q. E. P. D. - Falleció el 17 - IV - 1976. -** Sus amigos Angela Aguirre de Seila y Flia., Custodio Aguirre, María Luisa Aguirre, Santiago Tempia y Flia., Moises y María Elena Frías, Sofía Frías de Cardozo y Flia., Jaime Algueró y Flia., Zvonimir Pablovich y Sra., Juan José Azcárate y Flia., Olimpia Sosa de Maure, Aníbal Fernando Maure, Eduardo Juan Méndez y Flia., Enrique Méndez Souto y Eduardo Mendez Souto y Flia., participan su fallecimiento. 19|4|C|360|19|4

✝ **MIGUEL ANGEL DI GIUSEPPE. - Q. E. P. D. - Falleció el 17 - IV - 1976. -** Las Auxiliares de Anestesia del Hospital Militar Mendoza, Srta. Irene Sosa, Sra. Lidia Astudillo de Fernández, participan el fallecimiento del señor padre del jefe del servicio Dr. Salvador Di Giuseppe y que sus restos fueron sepultados en el día de ayer en el cementerio de esta capital.
19|4|C|364|19|4

✝ **MIGUEL ANGEL DI GIUSEPPE. - Q.E.P.D. - Falleció el 17-IV-76. -** María Adela Goslani, participa con profundo dolor el fallecimiento del querido padre de sus amigos y que sus restos fueron inhumados en el día de ayer.

✝ **MIGUEL ANGEL DI GIUSEPPE. - Q. E. P. D. - Falleció el 17-IV-76. -** Miguel Angel Noé, Victoria Yáñez de Noé, Carlos Noé, Teresa Liliana Yaya de Noé, participan el fallecimiento del padre de su amigo Yiyi y que sus restos fueron inhumados en el día de ayer. 19|4|F|61687|19|4

✝ **SALVADOR BONSANGUE. - Q.E.P.D. - Falleció el 17-IV-76.** Rafael Porcel y Flia., Orlando Cipolla y Flia., y Luis Molina Leal y Flia., participan el fallecimiento de su querido primo y que sus restos fueron sepultados ayer.
19|4|F|61673|19|4

✝ **SALVADOR BONSANGUE. - Q.E.P.D. - Falleció el 17-IV-1976** Julio César Bac y flia., participan con profundo dolor el fallecimiento del gran amigo y gerente de UCIM y que sus restos fueron inhumados ayer. 19|4|F|61977|19|4

✝ **SALVADOR BONSANGUE. - Q.E.P.D. - Falleció el 17-IV-1976.** Directivos y personal de Bac Publicidad S.A., participan con dolor el fallecimiento del gerente de UCIM y que sus restos fueron inhumados ayer. 19|4|F|61977|19|4

✝ **SALVADOR BONSANGUE. - Q.E.P.D. - Falleció el 17-IV-1976.** La Cámara de Opticas, Fotografía y Afines, participa con profundo pesar su fallecimiento y que sus restos fueron inhumados en el día de ayer. 19|4|C|282|19|4

✝ **SALVADOR BONSANGUE. - Q.E.P.D. - Falleció el 17-IV-76. C.A.S.R. y B.P. -** Francisco Lucena Racero y Sra., participan con sentido pesar el fallecimiento de su querido amigo y que sus restos fueron inhumados en el día de ayer en el cementerio de la Capital. 19|4|C|354|19|4

✝ **SALVADOR BONSANGUE. - Q.E.P.D. - Falleció el 17-IV-76.** La Cámara Fideeros de Cuyo participa el fallecimiento de su dilecto amigo don Salvador Bonsangüe y que sus restos han sido sepultados en el día de ayer en el cementerio de la Capital. 19|4|C|346|19|4

✝ **SALVADOR BONSANGUE. - Q.E.P.D. - Falleció el 17-IV-76.** La Cámara Mayorista Textil y Afines de Mendoza afiliada a la U.C.I.M., participa con profundo pesar la pérdida del gerente general de la U.C.I.M., amigo y orientador de nuestra Cámara. 19|4|C|359|19|4

✝ **FRANCISCO PATTI. - Q. E. P. D. - Falleció el 16-IV-76. -** El Centro Femenino Provincial del Partido Demócrata, participa el fallecimiento del señor padre de su vicepresidenta señora María Patti de Ruppi y ruega elevar una oración en su memoria. 19|4|C|352|19|4

✝ **FRANCISCO PATTI. - Q. E. P. D. - Falleció el 16-IV-76. -** Magni Gutiérrez y Pizarro, participan con profundo pesar el fallecimiento del padre de su contadora señora María Teresa Patti de Ruppi.

✝ **PABLO FERNANDEZ FARIAS. Q.E.P.D. - Falleció el 17-IV-76.** Sus compañeros de 4º año de la Facultad de Ciencias Sociales y Administrativas de la Universidad del Aconcagua: Susana Heredia, Eli Purino, Elina Roldán, Francis Fazio, Daniel Bustos, Carlos Gómez, Guillermo García, José Luis Massi, Fernando Lana, Mario Prieto, Osvaldo Valdivia y Juan Vaquer, participan con profundo dolor su fallecimiento.
19|4|C|290|19|4

✝ **HERMINIA V. GOBBO DE FRIGO. - Q.E.P.D. - Falleció en Bs. Aires el 15-IV-76** Alejo Menéndez, Sara E. Neme Díaz de Menéndez y sus hijos María Inés y Jorge Manuel, participan con profundo dolor el fallecimiento de la madre y madre política de sus amigos Vanda y Eolo Giroldi. 19|4|C|317|19|4

✝ **EVANGELINA CUELLO VDA. DE BIGERO. - Q. E. P. D. - Falleció el 15-IV-1976. -** El personal de Estación L. Gral S. Martín, del F.C.S.M. participan con profundo dolor el fallecimiento de la Sra. madre del compañero y amigo Oscar Bigero y piden una oración en su memoria.
19|4|C|267|19|4

✝ **JORGE CLAUDIO JOFFRES Q.E.P.D. - Falleció trágicamente en la Capital Federal el 18-IV-76 -** Sus amigos Jorge Edgardo Elías y Jorge Rubén Garrido, participan con profundo dolor su fallecimiento e invitan a elevar una oración por el eterno descanso de su alma.
9|4|C|338|19|4

✝ **FRANCISCO DOMINGO GAVASCI - Q.E.P.D. - Falleció el 17-IV-1976. -** Benito Gavasá e Isabel de Sotti; sus primos Luis Antonio e Hilda participan su fallecimiento y que sus restos fueron inhumados ayer.
-N
19|4|F|61688|19|4

✝ **MIGUEL GODOY - Q.E.P.D. - Falleció el 15-IV-76 -** Su hermana Juana Godoy de Clavero; hermano político y padrino Miguel Clavero; sobrinas Juana, Francisca, María, Adelina e Inés; sobrinos políticos Antonio Martín, Andrés Herrera, Rodolfo Gannam, y Juan Barresi, participan con dolor su fallecimiento y que sus restos fueron inhumados el 16 del corriente en el cementerio -de Rodeo del Medio.
19|4|F|61679|19|4

✝ **PEDRO MARKUS - Q. E. P. D. - Falleció el 18-IV-76** Esposa Clara Sitcoff; hijos Jorge, Mario, Manolo y Silvia; hijas políticas Ana Martínez y Ana Mara Berselli; nietos Fernandito y Gustavo y demás deudos participan su fallecimiento y que sus restos fueron inhumados ayer en el cementerio Israelita. Casa de duelo: Barcala 1726, San José. Servicio Boschin Hnos., Villa Nueva. 19|4|F|61675|19|4

AGRADECIMIENTOS

✝

RAMON TOMAS RODRIGUEZ
Q. E. P. D.
Falleció el 11-IV-1976

Su esposa y flia., agradecen profundamente al directorio y personal del Banco Mendoza, Asociación Mutual y Asociación Bancaria, vecinos, amigos y a todas las personas que de una u otra manera se hicieron presentes a través de expresiones de condolencia, notas de pésame, asistencia al velatorio y ofrendas florales.
19|4|C|331|19|4

ORACIONES

✝ **Ing. JOAQUIN MANUEL NIETO - Q.E.P.D. - Falleció trágicamente el 14-IV-76 -** Ing. Roberto Bonelli y Sra. participan el fallecimiento de su dilecto amigo y ruegan elevar una oración por el eterno descanso de su alma.
19|4|F|61689|19|4

MISAS Y FUNERALES

✝

MARTHA MOLINA
Q.E.P.D.
Falleció el 19 - VII - 1975.

Su esposo, hijos, hijos políticos y nietos, invitan a la misa que por el eterno descanso de su alma al cumplirse el 7º mes de su fallecimiento se realizará hoy a las 19 horas en la basílica de San Francisco, favor que agradecerán intimamente.
19|4|C|284|19|4

✝ **DANTE CARMELO AMBANELLI. - Q.E.P.D. - Falleció el 19-III-1976. - C.A.S.R. y B.P.** Sus padres y demás familiares, invitan a sus amistades a la misa que se oficiará por el eterno descanso de su alma en la iglesia San José, de General Gutiérrez, hoy lunes a las 19.00 favor que agradecerán. 18|4|C|225|19|4

✝ **ZOILO MARTIN SUAREZ - Q. E.P.D. - Falleció el 19-IV-74. -** Al cumplirse el 2º aniversario de su fallecimiento, su esposa, hijos, hijo político y nietos, invitan a la misa que se oficiará para rogar por el eterno descanso de su alma, hoy a las 19.30 horas en la iglesia de la Sagrada Familia de Villa Nueva. 18|4|C|880|19|4

San Rafael

Debe procurarse restituir la chacra y la granja familiar

SAN RAFAEL. — Debe ser estimulada la implantación de la chacra y de la granja familiar como imperativo de esta hora que vive el país, en que se ha convocado a la población a multiplicar esfuerzos para aumentar la producción, y dentro de ese aumento que se espera con la acción de todos, ocupa un lugar principalísimo el rubro alimentos.

La chacra y la granja familiar fueron una realidad en el pasado, y por entonces San Rafael ocupó principal lugar como productor de leche, de miel, de aves, conejos y cerdos, como así también de una variedad de lo más diversa en la línea de hortalizas. Esas chacras eran el fruto de la labor de la familia en horas libres, y representaron durante muchos años elemento decisivo para abaratar el costo de vida y aportar a matrimonios con muchos hijos una alimentación variada, que a la vez se compartía en la vecindad a bajo precio.

Dio estímulo a la implantación de esas pequeñas explotaciones, la existencia de más de 7.000 propiedades agropecuarias, cultivadas con vid o frutales, cuyos contratistas tenían debida autorización del propietario para crear su pequeña parcela con destino a verduras y granja que, como decimos, las trabajaban en las horas libres. Era casi una obligación o una necesidad que cada explotación tuviera el horno para el pan y en lugar inmediato el gallinero, la chacra, y la porqueriza o el corral para la vaca.

Todo no ha desaparecido, pero se ha generalizado tanto la medida en que esas explotaciones a nivel familiar han sido eliminadas y

Económicas

Directivos y público observan una planta de fraccionamiento de la bodega El Moro, en San Rafael.

Productora de vinos finos anunció nuevos planes

SAN RAFAEL. — La S. A. ...ñedos y Bodegas F. Gargiulo ... Cía., una de las bodegas más importantes de San Rafael y ... de las productoras exclusi... de vinos finos más grandes ... país, ha celebrado en su ... "Los amigos", la convención de ventas con que inicia ... lanzamiento de sus vinos embotellados con marca propia.

Después de medio siglo de ...tecer por traslado a las ... afamadas marcas de vinos ... Gargiulo y Cía. se ha ...ciado con Cusenier S.A.I.C., ...ien toma a su cargo la distribución mundial de esta excelente producción de San Rafael. ...e unen así, el enorme potencial agroindustrial de Gargiulo ... Cía. con la tradición y refinamiento francés de Cusenier.

La convención Gargiulo-Cusenier, congregó a directivos de ambas empresas. Por la primera ...encontraban los directores ... S. Correas y doctor Federico Frischknecht; el gerente general doctor José Fraguas, ...sar Doyhambehere y el apoderado y asesor letrado doctor ... Correas. Por Cusenier, el presidente doctor Roberto Lo...; director general Gerardo ...ebrise, el gerente comercial ...acio Seijas, y un equipo de ...as cuarenta personas del ...erpo de ventas. Los visitantes ...n quedado sorprendidos gra...mente con la inmensidad de ...s viñedos de F. Gargiulo y ..., dedicados exclusivamente ...a producción de las más fi...s variedades francesas y con ... modernísima tecnología de ... bodega y planta de fraccio...miento, recientemente inaugurada.

Se nos manifestó que la asociación Gargiulo-Cusenier pone de manifiesto el resultado de una larga tradición vitivinícola concentrada pacientemente en la producción de vinos finos de calidad inmejorable y contribuye, sin duda, a cimentar el bien afamado prestigio que han sabido ganar los vinos argentinos en los mercados del mundo. Los directivos franceses de Cusenier —siempre celosos de la más refinada calidad— han dado su aprobación entusiasta a las primeras partidas que, recién después de paciente elaboración y estacionamiento, ven la luz del mercado argentino.

Directivos de la empresa local F. Gargiulo nos manifestaron que todos sus vinos estarán distinguidos con el sello de "cosecha propia", que significa viñas propias, uvas propias, elaboración propia, bodega propia y por ende, calidad propia, permanente y garantizada, y destacó a todo ésto, como el resultado de años de esfuerzo y vocación de futuro, y comparó a ese sello de calidad, con la famosa "appelation controlée" francesa.

Asociación de crédito anota para becas

La Asociación de Crédito Mendoza Cooperativa Limitada, con sede en Barcala 25, comunicó que se ha prorrogado hasta el 30 el plazo para la presentación de solicitudes de becas por el año lectivo 1976. Estos beneficios se otorgan a socios, hijos de socios y escuelas técnicas. Dado que en este año se festeja el cincuentenario de la cooperativa, los beneficios se denominan "Becas 50 Aniversario".

Los interesados deben solicitar informes de 8.30 a 11.30.

Exportación de vinos españoles

Una información inserta en el Boletín de la Cámara Española de Comercio correspondiente al bimestre enero-febrero 1976, señala que dentro del marco de los intercambios comerciales entre España y la Unión Soviética, serán embarcadas, con destino a dicho país 800.000, botellas de vino de La Rioja (60.000 cajas), que han sido vendidas por mediación de una firma española.

Agrega que la operación comercial se ha realizado cuando existen grandes almacenamientos de vinos en distintas regiones con denominación de origen, por lo que la venta, por valor de unos 30 millones de pesetas, beneficia al sector.

Consideran aspectos del transporte de frutas

En la Segunda Reunión de la Comisión Mixta Argentino-Brasileña de Entidades Frutícolas, los representantes de ambos países reiteraron su pedido de ser incluidos en las comisiones de trabajo de la Comisión Económica Brasileño-Argentina de Coordinación para intervenir en las negociaciones relativas al transporte de frutas entre ambas naciones y particularmente en la revisión del actual acuerdo sobre este punto, al que considera totalmente fuera de la realidad. Se pide asimismo la postergación de su entrada en vigencia hasta tanto se haya corregido el convenio.

La Corporación Frutícola Argentina, ente integrante de la entidad mixta, señaló oportunamente los inconvenientes que ocasionaba el acuerdo realizado en la CEBAC, que limita a partir del 1º de febrero el tránsito del puente internacional a las unidades de transporte habilitadas dentro del cupo establecido en el convenio. Esta limitación —dice la corporación— hace el tránsito insuficiente, sobre todo en los períodos de pico de carga en caliente que se registran regularmente entre febrero y mayo y, además, en cualquier etapa en que se incrementen los envíos.

El reclamo efectuado consiguió postergar la entrada en vigencia del acuerdo hasta el 1º del mes en curso y posteriormente ante la subsistencia de dificultades, se dispuso una nueva prórroga de 30 días.

Una de las plazas que posee esta capital.

Cuáles son los espacios verdes de nuestra ciudad

"El espacio verde funcional, que constituye el órgano pulmonar de la ciudad, es imprescindible para la salud de los habitantes pues, por el fenómeno de la fotosíntesis, las hojas verdes se convierten en verdaderas fábricas de oxígeno que depuran el ambiente". Así empieza el trabajo titulado "Los espacios verdes de la ciudad de Mendoza", que el ingeniero agrónomo José Grosso Dutto, jefe del Departamento Parques de la Dirección de Paseos Públicos de la Comuna, presentó en las "Segundas Jornadas Nacionales Informativas de Servicios Públicos Comunales en Metrópolis de Equilibrio", en abril de 1973.

El citado trabajo dice más adelante, entre otras cosas: "los espacios libres de edificación constituyen la zona de salubridad pública, verdadero sistema respiratorio de la urbe, estando formados por las zonas marítimas, fluviales y lacustres, por las arterias de circulación, por los hipodromos y aeródromos, por los espacios ornamentales, las reservas forestales y los estadios deportivos. Destácase entre ellos los espacios verdes, automáticos pulmones de la ciudad, ya sea del dominio público o privado, y se caracterizan por la ausencia casi absoluta de construcciones, de gases de escape de automotores, de humos y olores de diversos comercios e industrias, de polvo y de ruidos".

Densidad

"La superficie verde cubierta con elementos naturales verdes que corresponde a una ciudad, debe estar en relación con la superficie total del núcleo y con la densidad de la población que lo habita. Los urbanistas, al estudiar los espacios verdes de muchas ciudades del mundo, si bien no llegan a conclusiones coincidentes, hacen oscilar esas superficies entre el 15 y el 25 por ciento del área del núcleo y las relaciones que establecen entre las zonas verdes y el índice demográfico varían desde 5 hasta 20 metros cuadrados por cabeza".

"Elementos naturales tales como latitud, orografía, hidrografía, clima, topografía, etc. de los lugares donde se concentran seres humanos, como asimismo las industrias y el comercio a que se dedican, tiene decisiva influencia sobre esas conclusiones".

"Relación entre espacios verdes y población en algunas ciudades de Europa y de América, expresadas en el número de habitantes por hectáreas verdes: Berlín: 293 habitantes por Ha. verde; Washington 381; Viena 400; París 598; Los Angeles 618; Londres 778; Chicago 285; Nueva York 1.428 Buenos Aires 3.236".

"Respecto de los espacios verdes de la ciudad de Mendoza, y de acuerdo con los datos arrojados por el inventario practicado al 31 de diciembre de 1972 y con otros calculados en la actualidad, son los siguientes:

Por secciones

"Primera Sección: Plaza San Martín 11.990 metros cuadrados; plaza Chile 12.210; Segunda Sección: plaza España 12.210; Independencia 50.600; Italia 12.382; plazoleta Brasil 715; Barrio Cívico 252.000; plazoleta Caseros 1.343; plazoleta Francia 1.269; plaza Belgrano 7.700; Tercera Sección: plazoletas Pellegrini 1.408 Fader 400 y Ameghino 350; plaza Almirante Brown 7.700; parque O'Higgins 73.475; hospital Central 36.000; plaza Sarmiento 12.320; Paseo La Alameda 2.800; Sección Cuarta: plazas Pedro del Castillo 13.110; Cobo 13.200; de la Libertad 9.680; plazoleta Uruguay 5.985; plaza Yrigoyen 12.250; Paseo La Alameda 8.750; plazoleta Velez Sársfield 710; plazoletas número 1: 810 y número 3: 280; canteros de Coronel Díaz e Ituzaingo 650; calle Mitre 1.940; Gimnasio Nº 3: 600 avenida Mosconi 12.000.

Quinta Sección: plazoletas Carlos Ponce 1.132, Juan G. Godoy 791, Pedro Anzorena 925, Carlos Vergara 3.393; Gimnasio Nº 1: 10.000; Avda. Mariano Moreno 3.100; plazoleta Kolton 1.250; Parque General San Martín 4.250.000.

"Sexta Sección: Barrio Cano 27.900; plazoletas 9 de Julio 5.736 y núm. 2: 1.735; plaza Doctor Matons 10.854; plaza Malvinas Argentinas 11.330; Gimnasio Nº 2: 5.000; Avenida General Mosconi 7.600; plazoleta de los Constituyentes 3.383.

Ciudad de Mendoza

"Podemos resumir los datos relativos a la ciudad de Mendoza en los siguientes guarismos: superficie: 1.306 H.; población 122.000 habitantes; espacios verdes 4.918.166 m2., relación espacios verdes superficie 2,6 por ciento; superficie verde que corresponde a cada habitante 41,951 metros cuadrados, o sea que una hectarea de verde beneficia a 238 habitantes.

"Como características sobresalientes debemos destacar en primer lugar la pequeña superficie que ocupa la ciudad, que tiene apenas 35 cuadras de Norte a Sur por 21 de Este a Oeste, urbanizadas, tomando como límite Oeste calle Boulogne Sur Mer, pues el área comprendida entre la citada arteria y la línea marcada por el primer cordón de cerros altos (meridiano 68º 57' 24" al Oeste de Greenwich) límite real Oeste es en su casi totalidad desértica y deshabitada.

"El hecho de que el Parque General San Martín, con sus 425 H. cultivadas, se encuentre dentro del reducido perímetro de la ciudad, eleva enormemente la superficie verde y aumenta notoriamente todos los índices calculados, llevando a Mendoza a una vanguardia privilegiada entre las actuales ciudades. Pero de ninguna manera la existencia del parque puede servir para justificar la poca existencia y la mala distribución del espacio verde dentro del perímetro urbano de la Capital.

"Por fortuna, cuenta Mendoza con sus calles magníficamente arboladas y con muchos jardines particulares que, si bien no son tenidos en cuenta para el cálculo de los espacios verdes, constituyen un índice evidente de la cultura de sus habitantes y aumenta grandemente la protección de la salud".

Curso sobre cirugía se inicia hoy

Se iniciará esta noche un curso sobre cirugía de la mano que ha sido organizado por la cátedra de Ortopedia, Traumatología y Rehabilitación de la Facultad de Ciencias Médicas de la Universidad Nacional de Cuyo.

El curso se dictará en la sede de la cátedra, tercer piso del Hospital Central, y cuenta con los auspicios del Departamento de Extensión Universitaria.

Proyectan en Junín un parque industrial

Informó la Municipalidad de Junín que ha sido creada la comisión municipal que tendrá a su cargo la cumplimentación de los requisitos para la instalación de un complejo industrial en ese departamento.

Comunicó, además, que se encuentra a la firma del comisionado municipal, teniente 1º Ramón Hugo Troncoso, el decreto por el que se invita a los industriales de Junín a una reunión que se efectuará en el municipio, con el objeto de informarles sobre el plan "Complejo Industrial Junín" y pedirles su colaboración, la que consiste en facilitar datos sobre sus respectivas actividades, como antecedente para la Dirección de Industrias de la Provincia.

Reinician hoy las clases en la U.T.N.

La Facultad Regional Mendoza de la Universidad Tecnológica Nacional informó que hoy se reanudará la actividad académica de la institución en todos sus niveles. Por lo tanto, los alumnos de los distintos cursos deberán presentarse en los horarios habituales.

Por su parte, el Departamento de Física informó que para la obtención de las boletas de trabajos prácticos de esa materia, se formarán mesas examinadoras el 20, 21, 22 y 23, de 18 a 20. Los distintos turnos están colocados en los avisadores de la cátedra.

Construirá rotondas en dos pasos a nivel la comuna de la Capital

El cruce de las vías del ferrocarril General San Martín, ... la unión de las calles Colón y Aristides Villanueva, ...rece de continuo serios problemas al tránsito automotor, ... especial a los medios de ...omoción colectivos entre los ... figura el troley. Tales dificultades crecen en magnitud ...rmante en cuanta ocasión ...za un tren, razón por la ...al el tránsito queda interrumpido. Al ser levantada la ...rrera la pugna por adelantarse a cruzar las vías, origina ...terados accidentes. A ello se ...na que en muchas ocasiones ...mbién queda cortado el des...amiento por calle Belgrano.

Frente a ese panorama, la ...unicipalidad de la Capital ha ...arado las obras necesarias ...ndientes a superar, dentro ... lo posible, aquellas dificultades. La solución que se brindará, será por medio de una ...onda o "rond point" cuya ...nstrucción ya se ha iniciado en el encuentro de las avenidas Belgrano con Aristides ...llanueva y Colón. Cabe señalar que en ese paso a nivel ...ferrocarril ha instalado barreras automáticas.

El proyecto en ejecución ...mprende la reconstrucción ... calzadas, veredas, cordones, ...netas, alcantarillas y colocación de las respectivas rejas. A ello se sumará la modificación del extremo sur de ... plazoleta Carlos N. Vergara, para derivar el tránsito de ...le Tiburcio Benegas solamente en sentido Norte-Sur. ...mbién está previsto en el ...oyecto de obras, la construcción de pasarelas peatonales a ...avés de las vías férreas.

Como primera medida ya se ... procedido, a través de la Dirección de Paseos Públicos, a ...erradicación de los forestales afectados por la obra. Con ...steriodidad esa misma dependencia municipal tendrá a ... cargo la realización de los jardines de la rotonda central y de la plazoleta Vergara.

Un aspecto de los trabajos iniciados por la Municipalidad.

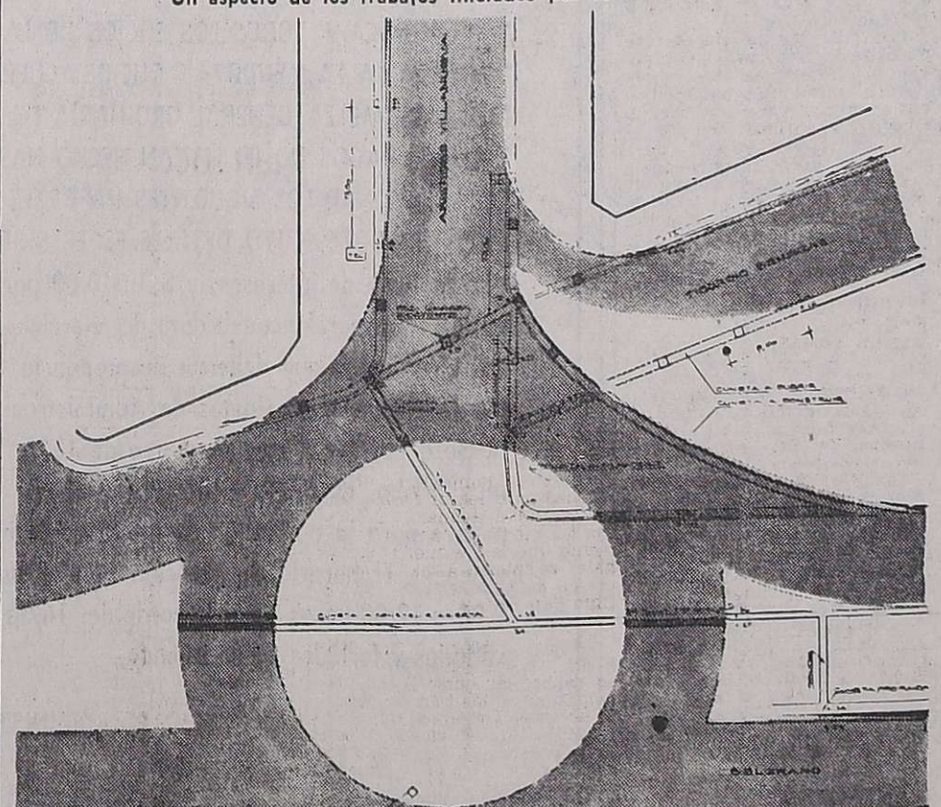

Plano de la obra que ya ha sido iniciada en la unión de las avenidas Colón y Arístides Villanueva, por donde cruzan las vía del Ferrocarril General San Martín.

Se ha destacado la colaboración que prestan para la más pronta ejecución de los trabajos, el Ferrocarril General San Martín, las empresas Obras Sanitarias y Agua y Energía y la compañía de Teléfonos.

La obra civil está a cargo de la Dirección de Construcciones de la Provincia, de acuerdo con el convenio oportunamente suscripto con la Municipalidad de la Capital.

Otra rotonda

Dificultades similares a las señaladas en el paso a nivel que divide a las calles Colón y Arístides Villanueva, se presentan en el sector que une las calles Pedro Molina, Belgrano y Sobremonte.

En consecuencia está dentro de los planes de obras de la Municipalidad de la Capital, la construcción de una rotonda similar a la anterior. De acuerdo con una información extraoficialmente obtenida, la construcción de esa rotonda se iniciaría en los últimos días de este mes y tendría características similares a la que ya está en realización.

GRACIAS
Espíritu Santo
POR LAS GRACIAS CONCEDIDAS
Amelia
19|4|C|967|19|4

¡GRACIAS!
Espíritu Santo
POR EL FAVOR RECIBIDO
F. de A.
19|4|C|006|19|4

GRACIAS
Espíritu Santo
POR LA GRACIA CONCEDIDA
Leonor
19|4|C|003|19|4

Gracias
Espíritu Santo
POR LA GRACIA CONCEDIDA
L. E. M.
19|4|C|951|19|4

BANCO DE MENDOZA - Edicto de Notificación

Sumario Interno Nº 319 c/Sabino Osvaldo ROSALES

p/Inasistencias Injustificadas.

Se hace saber al Sr. Sabino O. ROSALES, con domicilio real actual desconocido, que en el presente sumario se ha resuelto: "Mendoza, 14 de abril de 1976. De las actuaciones producidas, vista al sumariado por el término de CINCO DIAS HABILES a fin de que presente defensa". "Se le hace saber que las faltas injustificadas al trabajo llevan como sanción la cesantía del empleado".

19|4|C|413|21|4

CORREO ARGENTINO Mendoza
Concesión Nº 47/Dto. 8º
Tarifa Reducida
Franqueo a Pagar
Concesión Nº 228

LOS ANDES

MENDOZA — Lunes 19 de Abril de 1976 — Año XCIV — Núm. 31.249

Puede apreciarse, entre otras pertenencias de Fader que se guardan en la que fue su casa en Loza Corral y que hoy es un museo, la primera versión de "Las colchas" (la definitiva está en Mendoza). La estufa imita un tradicional horno de nuestros campos.

Fernando Fader: una vida de sacrificio, dolor y fecundidad

La figura de Fernando Fader se aparece hoy a nuestra apreciación vital con las características de algo remoto; con la misma y extraña sugestión con que evocamos la figura del héroe y con la inapelable autoridad de un pensador antiguo.

Ocurrió alguna vez, con anterioridad a nosotros, pero no ha desaparecido en tanto que la memoria de las generaciones que han recibido el mensaje de su obra y el ejemplo de su esfuerzo, ha cubierto su figura con la pátina de bronce que asegura la inmortalidad de los auténticos. Por eso tiene Fader para el hombre, de aquí y ahora, presencia de estatua.

Sin embargo no se registra tan remota la época de su presencia entre nosotros. El 11 de abril habría cumplido 94 años. Su vida no alcanzó a terminar los 53 años. La dignidad de monumento la obtuvo Fader no por esa gracia con que el tiempo suele realzar figuras, sino en razón de su prestigio, por su preponderancia dentro de la plástica nacional, y sobre la base de la jerarquía de su obra. Justamente eso nos lo entrega como autoridad, como dechado, como arquetipo.

Muchos de sus coetáneos le midieron con la menguada vara de la mezquindad y el egoísmo. Es el precio que el genio debe pagar. Mendoza lamenta hoy, tanto su alejamiento definitivo (28 de febrero de 1935) como aquel que le llevó a vivir sus últimos años lejos de estos horizontes.

Había nacido en 1882. Hay opinienes que dan a Burdeos como ciudad natal de nuestro artista, pero este sostuvo siempre haber nacido en Mendoza. Fueron sus padres el ingeniero alemán Carlos Fader y la dama francesa Celia Bonneval.

Manifestada tempranamente su aptitud para la música y el dibujo, Fernando fue llevado a Europa. Viajó por Francia y Alemania, país este en el que permaneció más, para estudiar bajo la conducción del famoso animalista Enrique von Zügel para lo que se inscribió en la Real Academia de Artes y Ciencias de Munich, de la que egresó con la mayor recompensa que otorgaba esa institución.

En 1904 Fader fue distinguido con la medalla de plata en la Exposición de Munich, como premio a su difundida obra "La comida de los cerdos". En ese mismo año regresó a Mendoza.

En nuestra provincia comenzó la tarea que le iba a encumbrar como pintor. Aquí transformó en pintura el multifacético paisaje de su niñez para llevarlo, en 54 lienzos al Salón Costa de Buenos Aires, en su primera muestra individual. Expuso desde entonces en cada temporada y se transformó en una de las cabezas del grupo Nexus, movimiento innovador de aquella época (1907 - 1908).

Fader no era propiamente un impresionista pero recibió mucho del influjo de esa escuela, demasiado nueva aún en nuestro país. Entendía que al paisaje hay que sentirlo, verlo y hacerlo como lo hacía él. "A veces —decía— he dejado los pinceles para tomar el arado y

Busto del artista donado por la Asociación Amigos del Museo a la Municipalidad de la Capital y que se mandó fundir en bronce para colocarlo en un paseo de la ciudad.

remover la tierra. El vapor que se alza del terrón caliente se suma a los elementos, integra el paisaje".

Muchos fueron los inconvenientes con los que entonces debió luchar, mayor fue su voluntad para superarlos. Pero la fortuna le fue esquiva. En 1908 realizó la que después fue llamada su aventura hidráulica. Su propósito era encauzar las aguas del río Mendoza y construir una usina hidroeléctrica. La empresa marchó en un principio pero demandó tantas inversiones que agotó la cuantiosa fortuna del realizador. La necesidad de fondos obligó a Fader a marchar a Londres, al tiempo que una creciente arrasaba las defensas y destruía la obra inconclusa. Tras ello, Fader debió enfrentar una acción judicial por la que se le despojó de cuanto poseía, hasta de sus cuadros "y de los que pinte más adelante", según la sentencia.

Con posterioridad se trasladó a Ñacuñán, a las hachadas que proveían de combustible a la fábrica de gas de su padre. Allí, en sus telas, documentaba el paisaje y las formas de trabajo de la zona. Son de entonces "Lago de Pichi Ciego", "Bueyes repechando", "Pichi Ciego", "Corral de Ñacuñán" y muchos otros cuadros.

El resto de su vida se concentra en pintar y exponer. Comenzó a participar en los salones nacionales, donde su presencia se tornó molesta. Según lo recuerda José León Pagano "hasta hubo quien, en el primer análisis, dudó de que los cuadros pudieran pertenecer a un artista argentino". Todo demostraba su fuerza innovadora.

En 1916 se descubre la afección entonces incurable de que padecía y como una ironía trágica, en tanto su vida se extinguía sin remedio sus cuadros se vendían en Buenos Aires con inusitado éxito, a tal punto que le permitieron un holgado pasar económico durante esos febriles y limitados días de lenta e implacable agonía, lejos de su Mendoza natal por imposición de una justicia de la que siempre se quejó. "Me despojaron de mis bienes —decía— y de los de mi familia en pleno día y a la sombra de la justicia que de ser justicia no diera sombra. Mi pobre madre que es anciana sufre aún por ello. Tengo mi camino y voy a pie. De todas maneras el que debe llegar llegará lo mismo... y me sonrío".

Por su salud, es cierto, pero también y fundamentalmente por el paisaje, se apegó a la tierra silenciosa y solitaria, como a él le encantaba, y la llevaba a la tela sin que —tuvo que lamentarse alguna vez— ningún crítico se diera cuenta de ello.

Su mal orgánico y la expatriación de Mendoza a la que se vio obligado contra su voluntad le llevaron, a Córdoba en busca de un clima favorable. Primero Loza Corral, que debió abandonar por consejo médico y después Dean Funes, Ojo de Agua, Las Peñas e Ischilín fueron el escenario del resto de sus días, que pasó pintando mientras pudo. Intermitentemente viajó a Buenos Aires para asistir a las exposiciones de sus obras, organizadas por su gran amigo Federico C. Muller, propietario de una de las galerías de mayor prestigio.

Hoy el nombre de Fader está incorporado definitivamente a la historia de la pintura argentina como representante genuino de una época, como el primer paisajista argentino. Su casa de Luján es hoy un museo que guarda más de cuarenta de sus trabajos. Varias calles llevan su nombre en esta capital y departamentos. Su obra es fuente fecunda de experiencia.

Foto - Noticias

Francia y la Fotografía

Desde los primeros días de este año funciona en París el "Centro Nacional de Fotografía", creado por el gobierno francés con el objeto de fomentar la vocación fotográfica de los jóvenes.

El secretario de Cultura de Francia, Michel Guy, dijo al respecto: "Siempre he pensado que la fotografía es un importante fenómeno cultural. En Francia, decenas de miles de personas pintan, pero los que usan una cámara fotográfica se cuentan por millones".

En el centro se realizarán exposiciones fotográficas, inclusive de colecciones privadas, y se impartirán clases de iniciación fotográfica y perfeccionamiento, "para permitir a los jóvenes no sólo convertirse en profesionales, sino también practicar con más conocimientos y habilidad un arte para el cual tienen una obvia disposición".

Respecto de la fotografía, también opina el secretario Michel Guy: "Es la manera general de mirar el mundo, y es culturalmente valiosa porque está más cerca de la vida".

A más de 100 años que el francés Nicéphore Niepce inventó el proceso fotográfico, el gobierno de su país otorga a la fotografía el lugar que merece por mérito propio.

Fotoclubes

Peña Aconcagua

Hoy vence un concurso. — Esta noche vencerá el plazo de recepción de obras para el segundo concurso interno del "Ránking 1976" de la Peña Fotográfica Aconcagua.

En esta ocasión, todas las categorías de Monocromo competirán bajo el tema "El hombre en su trabajo" ("Sexo masculino, excluyendo retrato", aclara la información).

En diapositivas color, el tema es "libre".

De la FAF

Dos asambleas el sábado

El próximo sábado, en su local de Paseo Colón 470, 1er. piso, de Capital Federal, la Federación Argentina de Fotografía realizará dos asambleas.

A las 8.30 se iniciará la asamblea extraordinaria de delegados, durante cuyo transcurso será considerada la anulación de los estatutos en vigencia y la aprobación del nuevo texto completo y su reglamentación.

Finalizada esta primera parte, se continuará con la asamblea ordinaria, durante la cual será tratado el orden del día que prevé la elección de miembros integrantes del comité central, consideración de honores FAF y nuevos aranceles entre otros asuntos.

Academia

El señor Ernesto M. Carranza, académico de número y a cargo de la información de prensa de la "Academia Argentina de Ciencia y arte de la Fotografía", nos ha hechco llegar copia del acta de la reunión que realizó la entidad el 31 de marzo en Capital Federal, en cuyo transcurso se trataron varios temas.

Presidente provisional. — En vista del deceso del presidente y sitial Nº 1 de la academia, señor Alejo Grellaud, fue designado presidente provisional el señor Juan Carlos Pinasco. En la próxima reunión serán elegidas las autoridades definitivas, para un periodo de tres años.

Logotipo de la academia. — Ya han sido propuestos dos proyectos para el logotipo de la academia, que serán considerados junto a los que se presenten en la próxima reunión. Según uno de los académicos, el emblema "debe ser un logotipo contemporáneo, pero que a la vez exprese la acción futura".

Nuevos académicos de número. — Se ha solicitado a los integrantes de la comisión organizadora de la academia, quienes declinaron ser propuestos como académicos durante su gestión, quieran presentar sus antecedentes para su consideración y nominación como miembros de número, en la próxima reunión a realizarse el 26 de abril. Se trata de los señores Raúl Di Giulio, Juan Gómez, Jaime Giralt Font, Sergio María Olivares y la señorita Alicia D'Amico.

"Rosario", obra de Alberto Acerbi que obtuvo "Mención de Honor" y "Plaqueta a la Mejor Obra Argentina", en el "XXX Salón Internacional de Arte Fotográfico 1975", del Foto Club Buenos Aires, en sección "Monocromo".

Ránking nacional

Se conoce el "ránking nacional de la fotografía" de la Federación Argentina de Fotografía, edición 1975.

Los tres primeros puestos de cada categoría, son los siguientes: en monocromo, primero, Pedro Luis Raota, con 109 puntos; segundo, Lucio Eyras, con 74; tercero, Pablo Manczyc, con 64.

En diapositivas color, primero, Eduardo Giménez, con 96 puntos; segundo, Reinaldo Padra, con 95, y tercero, Manuel Esmerode, con 55.

En papel color, primero, Jorge Revsin, con 114 puntos; segundo, Feliciano O. Jeanmart con 84, y tercero, Oscar B. Varela, con 40.

Salones

Mendocino de la Peña Aconcagua

Con tema "libre", y reservado para residentes en la provincia de Mendoza, el "Primer Salón Mendocino de Arte Fotográfico" de la Peña Fotográfica Aconcagua vencerá el próximo 3 de mayo.

Se podrán presentar hasta 6 fotografías monocromas y/o 6 diapositivas color, encuadradas en las "normas FAF" y en paquetes cerrados, los que deberán entregarse antes de la fecha mencionada en San Juan 1043 de esta Ciudad.

El evento cuenta con el auspicio de la Federación Argentina de Fotografía, que designará el jurado. Se ha previsto entregar un primer premio consistente en un trofeo y cuatro menciones, representadas por otras tantas plaquetas.

Los resultados serán comunicados el 17 de mayo y el 26 será inaugurada la exposición en el Museo Municipal de Arte Moderno, oportunidad en que serán entregados los premios.

Internacional del F. C. Buenos Aires

El Foto Club Buenos Aires realizará el "XXXI Salón Internacional de Arte Fotográfico". Considerado como uno de los más prestigiados de América y el mundo, está previsto para el mes de junio.

Hasta el 31 de mayo podrán presentarse las obras en monocromo y papel color, mientras que las diapositivas "pictóricas", "contemporáneas" y de "naturaleza", serán recibidas hasta el 14 de junio.

Las obras deberán remitirse a Casilla de Correo Nº 5377, Buenos Aires, únicamente por "correo impreso certificado", donde también pueden solicitarse las bases y boletas de remisión.

Los autores residentes en el país no abonan derechos de admisión.

Concursos

Nuevamente "Los gatos"

Unión Carbide Argentina S. A.I.C.S., fabricantes de pilas y linternas "Eveready", ha organizado nuevamente un "Concurso Fotográfico Nacional", abierto para todos los aficionados y profesionales residentes en el país, con el asesoramiento del Foto Club Buenos Aires.

El tema del certamen es: "El gato y las flores — El gato y los niños — El gato y la mujer — El gato en relación con fechas épocas del año".

Se podrán presentar hasta 12 diapositivas color 35 mm., 6 x 6 cm.o mayor tamaño, no pudiendo cada participante acumular más de 4 premios.

Se otorgarán 50 premios que totalizan $ 470.000.00 (cuarenta y siete millones de pesos viejos), y las obras premiadas serán utilizadas para la impresión de piezas publicitarias y el almanaque "Eveready 1977". Por ello se tendrá en cuenta, además de la calidad artística, el valor publicitario.

Los envíos deberán efectuarse por correo certificado a Virrey Loreto 2477, Capital Federal, antes de las 17 hs. del 1º de julio de 1976. Un Jurado integrado por representantes de Foto Club Buenos Aires, tendrá a su cargo la selección, cuyos resultados serán comunicados en el mes de agosto.

Notas sociales

Casamientos

En la capilla del colegio María Auxiliadora será bendecido, el 30 de este mes, a las 21.30, el casamiento de la señorita Elena Ronchietto y el ingeniero Gustavo Fazio. Serán padrinos por la novia el ingeniero Remo Ronchietto y su señora Teresa Dorca, y por el novio el señor Nicolás Fazio y señora Francisca Rosso.

—En la basílica de San Francisco será bendecido el sábado a las 21, el enlace de la señorita Silvia Royo y el señor Carlos Alberto Reynals Román.

Demostraciones

El señor Romeo Persia y su señora Berta Calise ofrecieron un almuerzo a la señorita Elena Ronchietto y al ingeniero Gustavo Fazio, para despedirlos de la vida de solteros.

Con igual motivo fueron agasajados con una copa de champaña por el señor Atilio Domínguez y su señora Isabel Ramos.

Viajeros

A Santa Fe, la señorita Mónica del Carmen López Testoni.

—De Córdoba, el señor Liberi Gutiérrez y su señora Elvira Elorza; el doctor Jorge Osvaldo Gutiérrez, su señora Marta Vallejo y sus hijos.

Misas y funerales

Se oficiarán misas:

Hoy a las 19 en la capilla Asunción de la Virgen, de Dorrego, por el alma del señor Juan Interlante.

—Hoy a las 10, en la Iglesia de Don Bosco, por el alma de la señora Aurora Chacón de Montenegro.

—Hoy, a las 19.30, en la iglesia de la Sagrada Familia, por el alma del señor Zollo Martín Suárez.

Misas y funerales

—Hoy, a las 20, en la Iglesia de la Compañía de Jesús, por las almas del señor Santiago Touza y la señora Marta Funes de Touza.

TROZADERO Y FRIGORIFICO
María del Carmen
Matienzo 1067 - Guaymallén Tel. 259761
OFRECE PRECIOS SIN COMPETENCIA
BLANDA de 1ra. (cuadril - nalga - peceto - p. de pierna) el kg. $200
BLANDA de 2da. (nalga - bola de lomo - carnaza de cola y paleta) el kg. $180
COMPLETO (lomo y filet) el kg. $180
CORTE UNICO el kg. $120
Precios especiales a cortadores de carne, en carnes despostadas
ATENCION AL PUBLICO: LUNES A SABADO DE 7 A 13 Hs.

70.000 BOTELLAS VENDO EN SAN LUIS
Sidrera 25.000 - Litro 20.000
Tres Cuarto 17.000 - Champagne 8.000
TRATAR EN HORARIO DE COMERCIO EN: JULIO A. ROCA 1810. Teléfono 4591.
19 4 F 61866 194

Farmacias de turno en la región de Cuyo

PROVINCIA DE MENDOZA

Capital. — Hasta las 24: "Avenida", Garibaldi 3. Tel. 244456 y 245402; "Natal", Olascoaga 2799. Tel. 218118; Pasteur", San Martín 2292, Tel. 217656. Día y noche: "Ceriotto", Córdoba 395, Tel. 257567; "Colón", Colón esquina Belgrano, Tel. 244168.

Policlínico Fleming: Tel. 241810 y 245792.
Hospital Central: Tel. 240063, 245287 y 248600.
Hospital Emilio Civit: Tel. 250000 y 216320.
Hospital Ferroviario: Tel. 252600.
Hospital El Carmen: Tel. 220279 y 220803.
División Bomberos: Tel. 244888.
Servicio Sacerdotal Nocturno: de 21.30 a 6.30, Tel. 255654.
Comando Radioeléctrico de la Policía: Teléf. 244444.

Godoy Cruz.—Hasta las 24: "Chester", San Martín 2066, Tel. 291230; "Del Oeste", Derqui 194, Tel. 221601; "La Purísima", Joaquín V. González 775, Tel. 225008. Día y noche: "Americana", San Martín Sur 19, Tel. 221316; "París", Pellegrini 1247, Tel. 290556; "Virtudes", Paso de los Andes 356, Tel. 221483.
Las Heras. — Hasta las 24: "Pati", Burgos 155, Tel. 251343; "Paz", San Martín 602, Tel. 251616. Día y noche: "El Plumerillo", Independencia y Chacabuco.
Guaymallén. — Hasta las 24: "Litvin", Adolfo Calle 1052, Tel. 241004; "Muria", Remedios Escalada 1377, Dorrego; "Pedro Molina", Pedro Molina 311, Tel. 256021; "Guaymallén", Bandera de los Andes 4184, Tel. 260632. Día y noche: "Belgrano", Godoy Cruz 1204, Tel. 258821; "Santa Teresita", Godoy Cruz 2451, Tel. 261453; "Alhambra", Carril Nacional 6720, Rodeo de la Cruz.
San Martín. — Hasta las 24: "Argentina", 25 de Mayo y Gutiérrez, Tel. 21218. Día y noche: "Del Siglo", Alem 133, Tel. 21405.
Luján de Cuyo.—Día y noche: "Rodríguez", San Martín 400, Tel. 980741 y 980708.
Maipú. — Día y noche: "Rauek", San Martín 402, Tel. 972424.
Gutiérrez.—Hasta las 24: "Seguí", Maza 213, Tel. 972305. Día y noche: "Berra", Ozamis 471, Tel. 972605.
Junín.—Día y noche: "Del Carmen", Mitre 256, Tel. 33.
Rivadavia. — Día y noche: "Rivadavia", San Isidro 740, Tel. 42454.
La Paz. — Día y noche: "Cuesta", Sarmiento y San Martín, Tel. 21.
Tunuyán. — Día y noche: "Sáenz", San Martín 970, Tel. 2019.
Tupungato. — Día y noche: "San José", Belgrano 598, Tel. 8052.
Eugenio Bustos. — Día y noche: "Santa Teresita", San Martín 302, Tel. 3.
La Consulta. — Día y noche: "Luarca", San Martín 242, Tel. 11.
Santa Rosa. — Día y noche: "Santa Rosa", Ruta 7 s/n., Tel. 27. Las Catitas: "San Andrés", Ruta 7 s/n.; "Las Catitas", Av. Eulalia Calderón s/n. La Dormida: "La Ruta", Ruta 7 s/n. "Del Pueblo", Av. Remo Falciani s/n., Tel. 22.
Villa Atuel. — Día y noche: "Tonn".
San Rafael. — Día y noche: "Zorrilla", Avellaneda 87, Tel. 21178; "Diamante", Mitre y Pichincha, Tel. 24150.
General Alvear. — Día y noche: "Alvear", Alvear Oeste 89, Tel. 2149.
Malargüe. — Día y noche: "Malargüe", San Martín 354, Tel. 88.

PROVINCIA DE SAN JUAN

Capital.—Hasta las 24: "Navarro", Ramón Franco 2638; "La Fraternal", Mendoza 143 Norte, Tel. 25305; "Independencia", Jujuy 197 Sur, Tel. 25555; "Suiza", Boulevard Sarmiento 580. Día y noche: "Trinidad", Mendoza 1302 Sur, Tel. 26113; "San Miguel", Ceresetto y San Miguel; "Del Mercado", B. Luna 24 Norte; "Central", General Acha y Avenida San Martín, Tel. 22589.
Caucete. — Día y noche: "Avenida".
Pocito. — Día y noche: "De Luján", Ingeniero M. Zalazar s/n., Tel. 69.
25 de Mayo. — Día y noche: "Balmaceda".
Albardón. — Día y noche: "Albardón".
Jáchal. — Día y noche: "El Cóndor".

PROVINCIA DE SAN LUIS

Capital. — Día y noche: "Domeniconi", San Martín 753, Tel. 3107; "Mercau", Belgrano y General Paz, Tel. 3766; "Policlínico", R. O. del Uruguay 121, Tel. 2978.
Ciudad de Mercedes. — Día y noche: "Aguilar", Junín 192, Tel. 2370; "Roca", Avenida Mitre 600, Tel. 1043; "Díaz", Juan B. Justo 481, Tel. 2287.

COOPERATIVA DE VIVIENDA ALTA MENDOZA LTDA.
NECOCHEA 31 - 1er. PISO - OFIC. 3-4 - TEL. 216338 - MENDOZA
Personería Jurídica Nº 639/1974. Matrícula Nacional Nº 7743/1974

COMUNICADO

SE COMUNICA A TODOS LOS SOCIOS DE LA COOPERATIVA DE VIVIENDA "ALTA MENDOZA", QUE DE ACUERDO A LO RESUELTO EN LA ASAMBLEA GENERAL ORDINARIA DE FECHA 9/11/1975 Y CUYOS PAGOS NO LO HAYAN HECHO HASTA LA FECHA, DEBERAN ABONAR LOS SIGUIENTES IMPORTES ANTES DEL 14 DE MAYO DE 1976, CUYO DETALLE ES EL SIGUIENTE: $ 2.000,00 por reajuste de intereses, y $ 1.540,00 por gastos de escrituración y proporción quebranto del ejercicio anterior. Asimismo se le comunica que deberán pasar por la Cooperativa a retirar la chequera de Gastos de Administración, que debe abonarse a partir del mes de marzo de 1976. El plazo estipulado más arriba, es IMPRORROGABLE y el no cumplimiento, dará motivo para la aplicación de las disposiciones estatutarias en vigencia. El horario de atención es el siguiente: De mañana: 9,00 a 12,00 horas y por la tarde de: 16,30 a 20,00 horas. Los sábados y feriados no se atiende.

CONSEJO DE ADMINISTRACION

19 4 F 61818 6 5 A

JOSE BUZIO LTDA. S. A.
ESTACIONAMIENTO GRATIS
OFERTAS BAZAR
CONTADO UNICAMENTE
ACERO INOXIDABLE

* Quesera con plato, desde	$	199.—
* Compotera, facetada, desde	$	197.—
* Mantequera, desde	$	236.—
* Azucarera, desde	$	230.—
* Ensaladera, 24 cm., desde	$	364.—
* Jarras para vino, desde	$	867.—
* Mate enchapado, con bombilla	$	267.—
* Juego de cubiertos, desde	$	11.810.—

DURAX

* Estuche 6 vasos Ines, ambar 200 grs.	$	330.—
* Estuche 6 tazas c/plato, desayuno	$	1.170.—

VARIOS

* Sartén para paella, desde	$	454.—
* Termos boca ancha ¾ lts. plást.	$	432.—
* Termos Lumilagro, desde	$	387.—
* Bolsa p/agua caliente Pirelli	$	320.—
* Asadera rectangular Pirex	$	329.—

Y como siempre SEIS MIL artículos distintos a su disposición. Proximamente publicaremos lista por orden alfabético de todas nuestras existencias para su mejor información.

Avda. San Martín 621/41 — Mendoza
18 4 C 081 20 4

CINES Y TEATROS

CENTRO

AVENIDA - Hoy Cont. 14.30 a 24 hs. "PERFUME DE MUJER" y "JUANITA NALGAS DE ORO" Ph. men. 18 años.

AMERICA - Hoy de 14 a 24 hs.: "CONTACTO EN FRANCIA Nº 2" y "POLICIA CON FALDAS".

CENTER - Hoy de 13.45 a 24 hs.: "EL ALGUACIL DEL DIABLO"" y "EL NIÑO DE ORO".

CINEMA - Hoy de 13.45 a 24 hs.: "LOS DIEZ MANDAMIENTOS".

CITY - Hoy de 14 a 24 hs.: "LA MAS GRANDE HISTORIA JAMAS CONTADA" y "VARIEDADES".

CONDOR - Hoy de 14.10 a 24 hs.: "EL GORDO DE AMERICA", además "TRIANGULO DE CUATRO".

LAVALLE - Hoy de 14.30 a 24 hs.: "LA ULTIMA NIEVE DE PRIMAVERA" y "LA BATALLA DE LOS SEXOS".

LUXOR - Hoy de 13.45 a 24 hs.: "MUERDE LA BALA", "HISTORIA POLICIAL".

OPERA - Hoy de 14 a 24 hs.: "EL IMPERIO DEL TIBURON" y "CARTOUCHE".

PREMIER - Hoy de 13.45 a 24 hs.: "ESCALERA DE CARACOL" y "NO CON MI MUJER NO".

ROXY - Hoy de 14 a 24 hs.: "SHAMPOO" y "FLOR DE CACTUS".

REX - Hoy de 13.30 a 24 hs.: "EL REGRESO DE LA PANTERA ROSA" y AHORA ME LLAMAN EL MAGNIFICO".

SELECTRO - Hoy 21 hs.: "TRATAMIENTO DIABOLICO" y "CONTACTO EN FRANCIA Nº 2".

AUTOCINE BROADWAY - Hoy continuado desde las 19.30 hs.: "FLYNG CLYPPER" y "PASION IMPURA".

EL CERRO CINE AUTO (El Challao). HOY, a las 21 hs.: "LOS COBARDES VIVEN BIEN" y "ASESINO POR KARATE".

GODOY CRUZ

CEC - HOY, 21 hs.: "Operación trueno" y "Los cañones para Córdoba".

PLAZA - HOY, 21 hs.: "Mi adorado Bengi" y "El niño de oro".

SPORTSMAN - HOY, 21.15 hs.: "La batalla del planeta de los simios" y "Factor neptuno".

MAIPU

ARGENTINO - HOY, 21.15 hs.: "Los chiflados dan el golpe" y "Yo tengo fe".

IMPERIAL - HOY, 21 hs.: "Ringo y gringo contra todos" y "Capitán apache".

PALMIRA

COLON - HOY, 21 hs.: "Once pares de piernas" y "Cinco locos en el collar de la reina".

SAN MARTIN

CERVANTES - HOY, 21.15 hs.: "La venganza de milady" y "Los ángeles también comen porotos".

MAYO - HOY, 21.15 hs.: "Rollerbal" y "Comandos del sindicato".

MONUMENTAL - HOY, 21 hs.: "Lollipop" y "Montecristo 70".

RIVADAVIA

DUCAL - HOY, 21.15 hs.: "Asesinato en Catamount" y "El tímido que conquistó el Oeste".

SAN RAFAEL

IDEAL - Hoy, 14 a 24 hs.: "Infierno en la torre" y "Variedades".

Agrain solo atina a observar cómo la pelota impulsada por el debutante Logiácono, se introduce en su valla, decretando el empate, a la postre definitivo.

JUGADO EN SAN MARTIN

ATLETICO SAN MARTIN (1): Raúl Tamagnone (Cap.); Juan Manuel Chacón, Rodolfo Juan Zuvialde, Agustín Emilio Lucero y Santiago Edgardo Maryllack; Miguel Angel Astrada, José Santiago Tello y Francisco Nicolás Monárdez; Jorge Alberto Cano, Daniel Hugo Vallejos (Ricardo Santos Logiácono) y Ricardo Julio Guidoni (Osvaldo Jorge Mosconi).

DIRECTOR TECNICO: Mario Lorenzo Santamarina.

DEPORTIVO GUAYMALLEN (1): Héctor Pedro Agraín; Carlos Hugo Amieva, Roberto Néstor Rodríguez, Mario Adolfo Cornejo y Raúl Jorge Flores; José Pedro Olguín, Alfredo Ernesto Lucero (Cap.) y Roberto Gutiérrez; Juan Rafael Santana, Jorge Hugo Sosa y Luis Eduardo Ruiz (Víctor Hugo Barrera).

DIRECTOR TECNICO: Aroldo Darío Cortenova.

LOS GOLES: En el primer tiempo, a los 31 m. Gutiérrez (G). En el segundo tiempo, a los 12 m. Logiácono (SM).

ARBITRO: Pedro Antonio Castellino.

JUECES DE LINEA: Carlos Esteban Luna y Oscar López.

PRELIMINA DE 4ª DIVISION: San Martín 1, Guaymallén 2.

RECAUDACION: $ 204.060

Valioso empate de Guaymallén en San Martín

Luego de cumplidas cinco jornadas, ha quedado un solo puntero en el torneo superior de la Liga Mendocina de Fútbol: Independiente Rivadavia. San Martín y Boca, que ayer igualaron uno a uno con Guaymallén y Maipú, respectivamente, le siguen a la unidad. Gimnasia en ese sentido no mejora: está último y ahora sin compañía, ya que Godoy Cruz batió a Luján por tres a cero. Huracán sigue siendo el "equipo de los empates". Otra igualdad se registró en Talleres - Palmira.

Atlético San Martín —en su cancha— no consiguió doblegar la férrea resistencia que le opuso Deportivo Guaymallén, lo que permite a los "Italianos" seguir ostentando su condición de invictos.

Guaymallén no salió a especular con el resultado, pero la mayor dinámica e inquietudes ofensivas de San Martín, hicieron que los de Rodeo de la Cruz se fueran replegando, con el correr de los minutos, a sus posiciones defensivas.

Con Monárdez marcando el ritmo de su equipo, los "Albirrojos" coparon el medio campo y con punteros que abrieron el frente de ataque llegaron a la valla de Agraín, que respondió con acierto.

Ese dominio de las acciones por parte del conjunto local, sirvió, por otra parte, para desnudar ciertas falencias y errores tácticos, que a lo largo del desarrollo del partido, dieron la tónica que imperó en el cotejo. San Martín carece de peso ofensivo. No hay definición a la gestión más o menos hilvanada que se insinúa en el sector medio. Los punteros en muy pocas oportunidades buscan la diagonal y los volantes acompañan solo esporádicamente. Además, Vallejos no es hombre para conducir un ataque que debiera exhibir contundencia, y por qué no, buen fútbol.

Guaymallén aguantó el mejor andar de su adversario, hasta la mitad del período inicial. Ya sobre los 31 minutos, una infracción de Chacón en perjuicio de Ruiz, fue tomada por Gutiérrez desde unos 25 metros y sobre el ángulo del cuadro grande.

Remate alto que tocó el palo más lejano y Tamagnone que nada pudo hacer. Uno a cero y un verdadero golazo.

De ahí en más se entonó Guaymallén y mostró hasta culminar la etapa, todos los atributos de un equipo que sabe lo que quiere dentro de un campo de juego.

En el complemento apareció San Martín dispuesto a modificar el resultado parcial. A los 10 minutos ingresó Logiácono —rosarino de Newell's Old Boys, 19 años— el que dos minutos después conectó brillantemente un centro de Cano y decretó el empate, con otro gol de gran factura.

San Martín no se conformó con la paridad y se volcó a una total ofensiva sobre el arco de Agraín. Con más ganas que claridad; con más fuerza que fútbol. Guaymallén agradecido.

El ingreso de Mosconi le dio más orden a su equipo, pero el adelantamiento de Astrada, Tello y a veces los marcadores laterales, sólo aportó presencia física en el área de Guaymallén, que se defendió sin claudicar, como si todos sus jugadores estuvieran totalmente convencidos de que un punto al menos, iría a Rodeo de la Cruz. Quizás en esa circunstancia radique el verdadero mérito de los hombres de la casaca "tricolor".

"Este es un equipo de hombres..."

Los jugadores de San Martín que fueron ingresando al recinto uno a uno se acercaron hasta la mesa de masajes donde era atendido Juan Manuel Chacón, que fuera retirado lesionado antes de que expirara el tiempo reglamentario. "Gracias a Dios que no es nada. Solo un golpe fortísimo", manifestó el marcador de punta.

Francisco Monárdez, con muestras evidentes de cansancio nos dijo: "Ellos vinieron a buscar un resultado, embocaron ese tiro libre y nada más. Nosotros no encontramos la manera de superarlos y estuvimos por momentos muy desorganizados". Astrada, sentado a su lado, asintió lo expresado por su compañero y agregó: "Partido de mucha fuerza y poco fútbol".

En medio del vapor de las duchas, los abrazos y las felicitaciones, también hubo lágrimas en el vestuario de Guaymallén. Aroldo Cortenova no pudo dominar la emoción, al igual que don Joaquín Malnis, trabajador incanzable de la institución de Rodeo de la Cruz.

Uno de los responsables del empate, el arquero Agraín, visiblemente emocionado, expresó: "Este es un punto de oro. Ellos llegaron más, pero nosotros menos y bien", a lo que Olguín, redondeando el concepto, dijo: "Hicimos la precisa".

Sosa, mientras era atendido por el doctor Anastasi, nos dejó su impresión: "Para nosotros fue un buen resultado. Todos corrimos e hicimos lo que Cortenova había dispuesto. A mí me resultó muy difícil superar la marca de Lucero y Zuvialde, que sabe mucho y tiene experiencia".

"Coli" Cornejo, muy contento, nos comentó: "Muy meritorio este empate, que solidifica la moral del grupo y coincido con Cortenova, este es un equipo de hombres. Todos nos la jugamos. Ahora esperamos al puntero Independiente, en nuestra cancha y ...veremos".

LOS ANDES

MENDOZA — Lunes 19 de Abril de 1976

SUPLEMENTO DEPORTIVO

José Eduardo Villalón, se anticipa a la entrada de Raúl Oscar Galeassi y contiene. Gran tarea cumplió el volante de Deportivo Maipú.

Boca y Maipú también igualaron

Boca Júniors y Deportivo Maipú, empataron en Bermejo en un tanto. Con este resultado, el equipo local mantiene su condición de invicto y le permite compartir la segunda posición en la tabla con Atlético San Martín.

El juego en la primera etapa, fue de escaso nivel técnico. Por ambos lados hubo apresuramiento en los rechazos y en las entregas. Sólo hubo mucha movilidad y ganas de hacer las cosas, pero eso no hizo que levantara el nivel de mediocre en que se desarrolló todo el primer tiempo, que finalizó empatado en un gol. Resultado justo, de acuerdo a lo acontecido.

Ambos ataques carecieron de penetración y fueron fáciles de contener por los defensores, que sin cumplir con mucho acierto, les bastó. Después de los 15 minutos, pareció que Maipú merced al gran despliegue de Raúl Oscar Galeassi, inclinaba a su favor el trámite de la lucha, fue el local el que se puso en ventaja. Corrían 23 minutos y un mal rechazo de Hugo Marcelo Pereyra contra su arco cuando salía el arquero. La pelota dio en el travesaño y tras unos rebotes, Rossi, con violento remate alto derrotó a Bertolo. Ahora fue Boca el que pasó a predominar y Siudmack perdió desde muy cerca. Sobre los 32 minutos, Ferrari recibió un rechazo del arquero de Boca, tras un tiro de esquina y con violento remate bajo emparejó el tanteador.

Sin cambios, iniciaron ambos equipos la segunda parte. Levantaron el rendimiento algunos jugadores y el espectáculo mejoró. Pasados los primeros minutos de paridad manifiesta, fueron los locales los que pasaron a dominar campo y juego. Pero fue un dominio estéril. Llegaron sobre las últimas posiciones adversarias, pero los hicieron desordenadamente. Sin claridad y sin coordinación necesaria para que su dominio tuviera éxito, ante un adversario, que pasada la mitad de la etapa, parecieron conformarse con el resultado: un empate. Fue así que puso más gente a la defensiva y su última línea se preocupó de sacar a cualquier parte, antes que de jugar la pelota para algún compañero. A los 25 minutos, fue expulsado Alfredo Albino Ferrari y se diluyeron sus pocas ambiciones ofensivas. De ahí hasta el final, siguió el predominio de la gente de Bermejo, pero sin concretar por las fallas anteriormente apuntadas. El resultado final fue un justo premio para las ganas de Maipú y un castigo para el escaso poder ofensivo de Boca.

"Boca está agrandado y sabe lo que quiere..."

Con cierta amargura, recibieron los jugadores de Boca Juniors el resultado final del encuentro frente a Deportivo Maipú. Es que todos sus integrantes opinaron que había sido poco premio para la superioridad, según ellos, que había demostrado a través de todo el encuentro. También reconocieron que cometieron muchos errores cuando llegaron a la zona de la definición. A este respecto, Rubén Luis Antognini, que salió sobre el final lesionado, opinó así: "Fallamos arriba. Nos faltó coordinación y tranquilidad. Pero como hay muchas ganas de hacer las cosas bien, vamos a mejorar". El arquero José Eduardo Villalón, nos dijo: "Indiscutiblemente merecimos ganar el partido. Ellos, en el segundo tiempo, no llegaron nunca. Prueba de eso es que no tuve ningún remate difícil".

Cuando nos alejábamos, hicieron su entrada varios allegados animaron a los jugadores y los instaron a seguir luchando y a mantener la magnífica colocación en la tabla de posiciones.

En el camarín de los visitantes, el empate dejó conforme a la mayoría. Especialmente porque tuvieron que luchar en inferioridad numérica en los últimos 20 minutos. Primeramente entrevistamos a quien para nosotros fue el mejor hombre de la cancha, Raúl Oscar Galeassi, quien habló así: "Partido muy difícil. Boca está agrandado y en la cancha sabe lo que quiere. El resultado final, me parece justo". Félix Eduardo Reveco opinó así: "Partido muy corrido y justo el empate. Sobre el final tuvimos algunas oportunidades de concretar, pero habría sido una injusticia, porque ellos jugaron bien, especialmente después de la expulsión de Ferrari".

JUGADO EN BOCA JUNIORS

BOCA JUNIORS (1): José Eduardo Villalón; Héctor Daniel Rodríguez, Enzo Ricardo Acosta, Juan Domingo Negrete y Jorge Montivero; Juan José Donato, Jorge Alberto Negrete y Jorge Daniel Siudmack (Cap.), Miguel Angel Hollman, Rubén Luis Antonigni (Eduardo Mansilla) y Omar Luis Rossi.

DIRECTOR TECNICO: Humberto Merlo.

DEPORTIVO MAIPU (1): Luis Alberto Bertolo; Franco Aversa, Juan Carlos Romano (Cap.), Luis Antonio Hernández y Hugo Marcelo Pereyra; Félix Eduardo Reveco, Sixto Bernardo Alaniz y Raúl Oscar Galeassi; Carlos César Sperdutti, Vicente Rosario Laméndola y Alfredo Albino Ferrari.

DIRECTOR TECNICO: Bernardino Prado.

LOS GOLES: En el primer tiempo, a los 23 m. Rossi (BJ), y a los 32 m. Ferrari (M).

ARBITRO: Rafael Bogdanowsky.

JUECES DE LINEA: Rafael Máximo Miranda y Pedro Yudi.

PRELIMINAR DE 4ª DIVISION: Boca Júniors 2, Deportivo Maipú 1.

RECAUDACION: $ 114.700

Gimnasia quedó solo en el fondo

El joven arquero de Huracán Las Heras, Félix Martínez logra desviar un fuerte tiro de Orlando Enrique Genolet. Huracán jugó un buen partido frente a Gimnasia y Esgrima con el que igualó 0 a 0.

Continúa Huracán Las Heras con su condición de invicto en el actual torneo, merced a un nuevo empate, ahora en su propio campo de juego frente a Gimnasia y Esgrima.

La igualdad en cero, premia en demasia al "Lobo" que mostró a lo largo de los 90 minutos un medio campo sin talento ni orden y, lo más grave, enormes lagunas en su extrema defensa, por las puntas.

En los primeros minutos el trámite del partido fue equilibrado y aunque parezca extraño, Gimnasia se insinuó más peligroso, pero sólo por la dinámica que intentó en la zona de gestación Lapuente para ganar en la obstrucción. Pero eso no valió como argumento, pues tuvo grandes dificultades para llegar hasta la extrema defensa del "Globito". Y además, duró muy poco.

La mejor oportunidad que tuvo Gimnasia de abrir el marcador estuvo en los pies de Genolet, pero Martínez en gran esfuerzo sacó al corner.

Sobre los 25 minutos Huracán realizó el primer cambio, del partido. Entró Martinelli en lugar de Garro. La intención de Converti fue fortalecer el medio campo y lo consiguió.

Con el correr de los minutos el encuentro se tornó equilibrado. Huracán explotó con mucho criterio ambas puntas, donde Mesa y González daban enormes ventajas.

A los 32 minutos Huracán tuvo la mejor oportunidad para ponerse en ventaja. Martínez puso una pelota en profundidad, la defensa de Gimnasia aplicó mal la ley del ofside, y Sánchez ingresó sólo al área; Ramírez salió en forma desesperada y lo derribó. El penal lo ejecutó Millicay sobre la derecha y Ramírez, adelantándose mucho, lo desvió. Debió ejecutarse de nuevo.

En la iniciación de la segunda etapa Huracán tuvo sus mejores momentos. Marcó en todos los sectores del campo con fuerza, y mostró una entrega física encomiable. Llegó en varias oportunidades sobre el arco de Gimnasia con sumo peligro.

Al minuto, Morán desbordó por su lateral, envió centro que fue bien capitalizado por Sánchez, pero su potente remate se estrelló en el poste. También Martinelli fue el que desperdició una inmejorable oportunidad, al rematar desviado solo frente a Ramírez.

Gimnasia, muy desordenado, nada podía hacer para frenar el ímpetu de Huracán. El ingreso de Cano —que pegó un tiro en el palo— tampoco fue solución. Mucho deberá mejorar el "Lobo" para poder salir del último puesto de la tabla.

"Huracán debió ser el vencedor"

La alegría estuvo presente en el camarín de Huracán Las Heras a pesar del quinto empate consecutivo en el presente torneo.

Tanto técnico como dirigentes se mostraron muy conformes con el rendimiento del equipo, que por momentos fue neto dominador de las acciones. Y hubo una total coincidencia: "Huracán debió ser el vencedor". Abordamos a José Arnaldo Cáceres, de buena producción en la extrema defensa del "Globito", y expresó: "Huracán cumplió un buen partido, se llegó con claridad al ataque. Pienso que se debió ganar, aunque lo más importante fue que se jugó con ganas y fuerza".

En un rincón del vestuario encontramos a Juan Carlos Tejada, que opinó así: "El triunfo se nos escapó de las manos. Nosotros tuvimos las situaciones más claras de gol y hasta nos perdimos un penal. La verdad que nos hace falta una victoria para serenarnos un poco". Mientras, el dirigente Enrique Lieberman comentaba muy eufórico la buena actuación del joven arquero Martínez.

El vestuario de Gimnasia y Esgrima estaba en silencio. Luego de requerir la opinión del técnico, abordamos al capitán Angel Mauricio Badía, quien dijo: "Creo que el empate fue justo. Gimnasia por momentos se desorientó un poco. Espero que con el correr de los partidos mejoremos, especialmente en la ofensiva". A su lado estaba Cayetano Alberto Guayama, cambiándose, cerró el concepto de Badía con estas palabras: "Nos falta un poco de confianza y tranquilidad" (?) El silencio y los rostros serios demostraban que lo que se necesita es algo más que eso... Afuera, los dirigentes también con caras preocupadas, aceptaban la realidad: únicos "coleros".

JUGADO EN HURACAN LAS HERAS

HURACAN LAS HERAS (0): Félix Orangel Martínez; Rafael Giardini (Cap.), Jorge Molina, Juan Carlos Tejada y José Arnaldo Cáceres; Alberto Julián Martínez, Roberto Hipólito Puebla y Dante Luis Garro (Carlos Cartinelli); Oscar Eulogio Morán, Héctor Alfredo Millicay y Felipe Sánchez (Aldo Cortez).

DIRECTOR TECNICO: Miguel Angel Converti.

GIMNASIA Y ESGRIMA (0): Carlos Ramírez; Osvaldo Ernesto Mesa, Angel Mauricio Badía (Cap.), Cayetano Alberto Guayama y Juan de Dios González; Juan Carlos Ibáñez (Alberto Cano), José Luis Lapuente y Walter Hernán Martínez; Orlando Enrique Genolet, Oscar Pedro Aredes y Carlos Roberto Salguero.

DIRECTOR TECNICO: Jorge Julio.

ARBITRO: Domingo Rufino Médico.

JUECES DE LINEA: César Rodríguez y Aldo Puebla.

PRELIMINAR DE 4ª DIVISION: Huracán Las Heras 1, Gimnasia y Esgrima 2.

RECAUDACION: $ 171.450.

RESULTADOS GENERALES

TORNEO METROPOLITANO - 13ª Fecha (Asociación del Fútbol Argentino)

ZONA "A"

HURACAN	5
ALL BOYS	0
ROSARIO CENTRAL	(x)
INDEPENDIENTE	(x)
ESTUDIANTES DE LA PLATA	5
ATLANTA	0
COLON	3
BANFIELD	0
F. C. OESTE	1
SAN TELMO	1

ZONA "B"

ARGENTINOS JUNIORS	2
SAN LORENZO	4
RACING (xx)	0
N. O. BOYS	0
CHACARITA	4
GIMNASIA ESGRIMA	3
TEMPERLEY	(x)
UNION	(x)
QUILMES	2
VELEZ SARSFIELD	1

INTERZONAL

BOCA JUNIORS	0
RIVER PLATE	1

RESULTADOS DE 1ª "B" VALIDOS PARA EL PRODE

TIGRE	1
DOCK SUD	1
LANUS	3
NUEVA CHICAGO	1

(x) Suspendidos por mal tiempo
(xx) Jugado el sábado

LIGA MENDOCINA

5ª FECHA

INDEPENDIENTE R.	1
ARGENTINO	0
ANDES TALLERES	1
PALMIRA	1
HURACAN LAS HERAS	0
GIMNASIA ESGRIMA	0
BOCA JUNIORS	1
MAIPU	1
LUJAN	0
GODOY CRUZ	3
SAN MARTIN	1
GUAYMALLEN	1

Talleres - Palmira: un justo 1 a 1

Jugada del primer tiempo, sobre el arco de Andes Talleres. El defensor "Azulgrana", Jorge Enrique Cattaneo, en la marca del delantero "Aurinegro", Osvaldo Rubén Civalero. Un justo 1 a 1 se registró en este partido.

Realmente justo fue el 1 a 1 final que se registró en el partido entre Andes Talleres y Atlético Palmira. Es que las posibilidades de gol fueron bastante parejas e incluso se repartieron los merecimientos en cuanto al predominio del juego, que si bien no fue brillante, en el aspecto técnico ofreció pasajes de movilidad y varias situaciones de riesgo conjuradas por dos arqueros muy seguros como ayer lo fueron Angel Martínez y Carlos Eduardo Camargo. En el primer tiempo quedó un leve margen favorable a los "Azulgranas" que revelaron una mayor inquietud ofensiva y que tuvieron más peso en el medio campo.

El complemento, en cambio, mostró con mayor decisión a Palmira, que creció en su accionar después del gol que marcó Giménez para Talleres, a los 4 minutos. Esa superación "Aurinegra" se reflejó en el marcador cuando Walter Cruz, remplazante de Civalero, logró la igualdad a los 21 minutos. Y pese a la desventaja numérica —a los 27 minutos fue expulsado Víctor Hugo Molina por juego brusco— el final del partido mostró a Palmira más peligroso, especialmente por conducto de su número nueve Chacón. Talleres, que parece sentir la responsabilidad de ganar, no supo sacar provecho de esa contingencia.

El gol "Azulgrana" se originó en un penal —infracción de Gerardo Molina a López— y aunque Camargo rechazó el envío de Giménez desde los doce pasos el volante lo sometió con un cabezazo. Mientras que el tanto "Aurinegro" nació en una jugada de Chacón que habilitó a Walter Cruz que libre de marca sometió a Martínez. Hubo reclamos por una supuesta mano previa y posición adelantada, pero el árbitro cerca de la jugada convalidó el gol. Incluso el juez de línea Berón no levantó la bandera.

A Talleres le faltó personalidad para volcar el juego a su favor cuando pudo hacerlo, especialmente porque tuvo gente muy tibia en su ofensiva —especialmente Araya que ingresó por Elvira— como para superar a una defensa que fue fuerte y expeditiva cuando debió serlo. Con el error de que los volantes "Azulgranas" se replegaron en exceso y no acompañaron a sus delanteros. Mientras que Chacón no tuvo compañía en el ataque "Jarillero", salvo las incursiones de Fuentes o de Víctor Hugo Molina, mientras estuvo en el campo. En síntesis, un merecido 1 a 1.

JUGADO EN ANDES TALLERES

ANDES TALLERES (1): Angel Martínez; Daniel Osvaldo Giuberti, Jorge Enrique Cattáneo, Julio Roberto Orrego y Oscar Alberto Gómez (Cap.); Roque Carlos Cruz, Edgardo Jesús Giménez y Aníbal Elías Deiber; Oscar Pedro Elvira (Gerardo Benjamín Araya), Carlos Armando Quiroga y Ramón Federico López (Juan Carlos Cuevas).

DIRECTOR TECNICO: Francisco Manuel Ontiveros.

ATLETICO PALMIRA (1): Carlos Eduardo Camargo (Cap.); Oscar César Molina, Carlos Horacio Bartolucci, Gerardo Rufino Molina y Armando Rodolfo Olivera; Marcelo Eugenio Fuentes, Enrique Alberto González y Víctor Hugo Molina; Alberto César Costantini, Antonio Roberto Chacón y Osvaldo Rubén Civalero (Walter Daniel Cruz).

DIRECTOR TECNICO: Sergio Abel Vázquez.

LOS GOLES: En el segundo tiempo, a los 4 m. Giménez (AT), y a los 21 m. Cruz (P).

ARBITRO: Gabino Rossi.

JUECES DE LINEA: Angel Raúl Berón y Mario Alberto Burgoa.

PRELIMINAR DE 4ª DIVISION: Andes Talleres 2, Atlético Palmira 1.

RECAUDACION: $ 54.540

"Esta semana llegan refuerzos"

—Quién dice que Talleres siempre nos gana. Eso era antes. Ya ven, hoy les empatamos con diez...

Ese fue el comentario de Raúl Moral en el vestuario "Aurinegro", mientras los jugadores se cambiaban en silencio y el volante Víctor Hugo Molina mostraba en su rostro preocupación por la expulsión. Sobre ello comentó: "Puse la pierna, pero sin mala intención". También algo preocupado Sergio Vázquez expresó: "Nos estamos llenando de amarillas. Ya llevamos como veinte".

El arquero y capitán, Camargo, de buen trabajo, señaló: "Cuando rechacé el penal quedé desarmado para el cabezazo de Giménez. Me la colocó en el rincón". En buen gesto llegó Elvira a saludar a sus ex compañeros. Finalmente un dirigente dejaba una noticia: "Esta semana llegan refuerzos. Los necesitamos".

En el vestuario "Azulgrana" fue recibido con simpatía Miguel Angel Mulet, de visita en Mendoza. Ontiveros no lejaba de repetir: "Pesa la responsabilidad de ganar un partido", mientras varios dirigentes lamentaban las oportunidades malogradas en el primer tiempo. Elvira recordó un remate que Camargo detuvo sobre la misma línea: "Me pareció que había entrado. Hasta empecé a gritar el gol". El arquero Martínez, de excelente debut, dio esta opinión: "Felizmente las cosas me salieron bastante bien. Todos me dieron mucha confianza".

Finalmente el agradecimiento del técnico y del dirigente Berducci por el gesto de Huracán Las Heras, que puso a disposición de Talleres los elementos de que pueda desprenderse. Quizás sea Villarroel, sin puesto en el "Globito", el elegido para reforzar el puesto de arquero.

Godoy Cruz derrotó a Luján 3-0

El goleador del partido y dos de sus goles. Arriba, Paiva convierte el primero de su serie sobre el cierre tardío de Fredes. Abajo, gran jugada de Méndez y pase largo para el puntero. Paiva gana en velocidad y convierte por encima de la cabeza de Amaya. Fue el segundo de Godoy Cruz.

Godoy Cruz Antonio Tomba cumpliendo una destacada actuación derrotó por tres a cero a Luján Sport Club y de esta manera consiguió su primer triunfo en el presente torneo.

La gente del "Bajo" salió defraudada por la baja actuación del conjunto "Granate" y los del "Expreso" vieron renacer esperanzas luego de falsas presentaciones.

Godoy Cruz desde la pitada inicial se dispuso a jugar de igual a igual. Así fue que sobre los ocho minutos Civitillo se entretuvo demasiado en mitad de la cancha y Fredes logró quitarle el balón. Rápidamente cedió para Paiva que ganó las espaldas de su marcador y cuando salía Amaya lo derrotó sin atenuantes. Primer llamado de atención para Luján y factor importante en el resultado final: Florit no pudo ni supo detener a Paiva en toda la tarde. Desde la punta derecha llegó todo el peligro de la ofensiva de Godoy Cruz y todo el drama para la gente de Luján.

Fredes y Medina se encargaron de ordenar las cosas desde mitad de cancha. Germán Pereyra, delante de la línea de cuatro, cumplió acertadamente y de esta forma las cosas se facilitaron para el conjunto "Bodeguero".

Se facilitaron porque Luján en ningún momento trató de nivelar las acciones. Sus hombres se mostraron extremadamente nerviosos, como insinuando que se debía ganar a toda costa.

Allí fue que perdió con facilidad. La línea de extrema defensa de Godoy Cruz tuvo que inquietarse sólo por algunos intentos de Olmos y de Gutiérrez muy esporádicos y el medio campo "Granate" ni siquiera trató por una sola vez buscar tranquilidad. Con el gol a favor Godoy Cruz se asentó más en la cancha y el trabajo de Paiva y Méndez comenzó a crecer, mientras los nervios se contagiaban a los defensores locales.

En el complemento ingresó Mosqueda por Civitillo en Luján. Pareció insinuar una leve reacción la gente local, con Olmos ayudando en mitad de cancha.

Pero Godoy Cruz no le dio tiempo. Sobre los 10m. Paiva volvió a ganar luego de una gran jugada de Méndez y cuando salía Amaya la colocó por sobre su cabeza consiguiendo el segundo gol. Ya todo fue de Godoy Cruz. El moreno Méndez pudo conseguir el tercero en una jugada similar a la de Paiva. Sobre los 24m. el goleador del partido anotó el tercero realmente y Luján siguió perdiendo en el campo.

Quedan por destacar dos hechos: la notable vergüenza deportiva del joven Olmos que luchó hasta el final contra todo Godoy Cruz y un penal muy claro, a nuestro entender, que no sancionó el árbitro en favor de Godoy Cruz por infracción de Fredes sobre Méndez dentro del área.

Godoy Cruz fue un justo ganador y Luján quedó otra vez en deuda para una próxima presentación, aunque ahora con más problemas pese a los votos de confianza dispuestos por sus dirigentes.

JUGADO EN LUJAN

LUJAN SPORT CLUB (0): Raúl Amaya; Luis Benegas, Juan Carlos Escudero (Cap.), Marcelo Fernando Fredes y Juan Ramón Florit; Atilio Civitillo (Omar Oscar Mosqueda), Raúl Eduardo Signorelli y Juan Carlos Gutiérrez; Oscar Roberto Caro, Carlos Humberto Guzmán y Hugo Olmos.

DIRECTOR TECNICO: Orlando Vicente Garro.

GODOY CRUZ ANTONIO TOMBA (3): Héctor Osvaldo Pedone (Cap.); Roberto Mario Suárez, Horacio Daniel Rojas, Miguel Angel Pascualetto y Guillermo Alfredo Berríos; Roberto Isidoro Medina, Germán Hermerter Pereyra y Luis Angel Fredes; Oscar Humberto Paiza, Eduardo Miguel Méndez (Miguel Angel Torrilla) e Hilario Armando Bravi (Jorge Osvaldo Pereyra).

DIRECTOR TECNICO: Pastor Acosta Barreiro.

LOS GOLES: en el primer tiempo, a los 8 minutos Paiva; en el segundo tiempo, a los 10 y 24 m., Paiva.

ARBITRO: Humberto Marcianessi.

JUECES DE LINEA: Jorge Roberto Salinas y José Orlando Rodríguez.

PRELIMINAR DE 4ª DIVISION: Luján 0, Godoy Cruz 1.

RECAUDACION: $ 120.510.

"Comenzamos mal pero teníamos que mejorar"

El domingo anterior cayó por tres a cero ante Maipú jugando de visitante y ayer en su propio campo de juego, se volvió a repetir el resultado frente a Godoy Cruz Antonio Tomba. Las cosas no andan muy bien por Luján y la gente se queja por los resultados que se obtienen fecha tras fecha.

El vestuario local estaba en absoluto silencio. Los hombres de Luján se cambiaron sin omitir palabras y nos quedó simplemente algo que dijo Olmos cuando nos acercamos: "Poné cualquier cosa" (?) nos íbamos cuando el moreno Méndez se arrimó para saludar a los muchachos del "Bajo" y desearles fortuna para los próximos partidos.

Las palabras de Méndez podemos unirlas con las declaraciones de Pastor Acosta Barreiro: "Luján tiene que mejorar porque cuenta con hombres muy capacitados". Un deseo que ojalá se cumpla.

Mucha alegría en el camarín del "Expreso". El primer triunfo y jugando bien en todos los sectores del campo .Simpatizantes y dirigentes se acercaron para felicitar a los protagonistas por los puntos conseguidos y en calidad de visitantes. A un costado encontramos al goleador del partido ,el diminuto Paiva quien nos dijo: "Teníamos que andar bien. Comenzamos mal pero teníamos que mejorar. Nos costó, pero lo logramos. Hoy me tocó a mí, pero lo importante es que el equipo siga así". Más gritos y la fiesta que continúa. Vino de Santa Fe y fue muy importante en la cancha, Luis Fredes: "Fuimos justos ganadores. Explotamos bien el contragolpe y se nos dio. Ellos jugaron a la desesperada y nos facilitaron las cosas. Poco a poco el equipo va caminando".

Pascualetto dialogaba con un compañero y decía: "Este partido lo estaba esperando con muchas ganas. El triunfo ha sido algo grandioso".

Sobre la camilla terminaba de desvestirse Berríos: "Prefiero no decir nada, simplemente que estoy contento, muy contento".

Las cuartas

Andes Talleres (2): E. Hoyos; H. Fabrizzio, J. Carrillo, O. Cerei y F. Espada; J. Fernández, I. Salamunovich y J. Maya; J. Elespe, E. Sarimiento y J. Abraham.

Palmira (1): H. Albiberti; J. Cayla, V. Cuesta, C. Castro y J. Cabrillana; H. Ponce, A. Espinosa y R. Cartellone; L. Battachia, H. Suárez y R. Videla.

Los goles: J. Carrillo y F. Espada, para Andes Talleres; H. Ponce para Palmira.

Arbitro: Rodolfo Diego Orquera.

* * *

Huracán Las Heras (1): R. González; V. Puebla, E. Funes, L. Torres y S. Perrelli; J. Rodríguez, O. Rodríguez y A. Torrecilla; F. Cavallero, A. Mancini y C. Garbuio.

Gimnasia y Esgrima (2): O. Orlando; V. Astudillo, C. Esquivel, J. Guzzo y R. Palacios; D. Morales, D. Moya y R. Estrada; M. Funes, R. Aliberti y J. Calire (R. Decal).

Los goles: Torrecilla para Huracán; Aliberti y Guzzo para Gimnasia y Esgrima.

Arbitro: Aldo Puebla.

Boca Júniors (2): J. González; H. Coria, P. Vallejos, D. Arias y R. Pérez; J. Domínguez, P. Bressa y H. Gorria; I. Sosa, R. Sosa y R. Arias.

Maipú (1): M. Marzotti; D. Domínguez, N. Palazzo, J. Simó y J. Tejada; R. Calderón, R. Fernández y C. Pérez; L. Ortiz, A. Torres y N. Alaniz.

Los goles: Bressa (2) para Boca y Alaniz el de Maipú.

Arbitro: Rafael Máximo Miranda.

* * *

Luján (0): J. Muñoz; E. Arregui, A. Morán, R. Díaz y R. Agüero; J. Quinteros, R. Yácono y J. Montagnoli; J. Gómez, J. Quevedo y R. Mobio.

Godoy Cruz (1): D. Giacche; O. Morellato, J. Valdez, O. Araujo y O. Jofré; E. Márquez, D. Ramiro y R. Varone; N. Loyola, C. Giarrizzo y M. Camargo.

Arbitro: Horacio Alvarez.
El gol: Camargo.

* * *

San Martín (1): L. Córdoba; H. Peralta, J. C. Pérez, P. Pérez y J. Magallanes; S. Videla, J. Fanín y O. Sáez; J. Simón, L. Cappadona y M. Cappadona.

Guaymallén (2): J. Giacomelli; J. C. Marasco, D. Díaz, M. Alvarado y P. Benavente; J. Ramos, J. Burgos y D. Aliberti; D. Moliné, G. González y R. Farías.

Los goles: M. Cappadona el de San Martín. Aliberti y Farías, los de Guaymallén.

Arbitro: José Luis López (h.).

Liga Mendocina de Fútbol
CUARTA DIVISION
POSICIONES - 5ª FECHA

EQUIPOS	J.	G.	E.	P.	Gf.	Gc.	Ps.
INDEPENDIENTE R.	5	5	-	-	15	7	10
ATLETICO ARGENTINO	5	4	-	1	20	7	8
GIMNASIA Y ESGRIMA	5	3	1	1	11	7	7
ANDES TALLERES	5	3	1	1	11	12	7
BOCA JUNIORS	5	2	2	1	9	8	6
GUAYMALLEN	5	2	1	2	10	11	5
GODOY CRUZ	5	2	1	2	5	6	5
DEPORTIVO MAIPU	5	1	1	3	8	12	3
HURACAN LAS HERAS	5	-	3	2	7	10	3
ATLETICO PALMIRA	5	1	1	3	7	11	3
LUJAN SPORT CLUB	5	-	2	3	4	9	2
SAN MARTIN	5	-	1	4	5	12	1

GOLEADORES

Palavecino (I)	6
Monárdez (SM)	4
Salguero (GyE)	4
Paiva (GC)	3
Hollman (BJ)	3
Molina (I)	2
Chacón (P)	2
Márquez (SM)	2
Sosa (Gllén)	2
Zolorza (A)	2
Ferrari (M)	2
Rossi (BJ)	2
Gutiérrez (Gllén)	2

Calificación de los árbitros
1ª división

Pedro Castellino	8
Rafael Bogdanowsky	7
Humberto Marcianessi	7
Domingo Médico	7
Angel Pivetta	6
Gabino Rossi	6

Liga Mendocina de Fútbol
PRIMERA DIVISION "A"
POSICIONES - 5ª FECHA

EQUIPOS	J.	G.	E.	P.	Gf.	Gc.	Ps.
INDEPENDIENTE R.	5	3	2	-	10	5	8
SAN MARTIN	5	3	1	1	10	7	7
BOCA JUNIORS	5	2	3	-	7	3	7
GUAYMALLEN	5	1	4	-	5	4	6
ATLETICO ARGENTINO	5	2	2	1	4	3	6
HURACAN LAS HERAS	5	-	5	-	3	3	5
ATLETICO PALMIRA	5	1	3	1	3	3	5
DEPORTIVO MAIPU	5	1	2	2	6	6	4
ANDES TALLERES	5	-	4	1	3	5	4
GODOY CRUZ	5	1	1	3	7	7	3
LUJAN SPORT CLUB	5	1	1	3	4	10	3
GIMNASIA Y ESGRIMA	5	-	2	3	4	10	2

Próxima fecha (6ª): San Martín vs. Talleres; Guaymallén vs. Independiente; Argentino vs. Luján; Godoy Cruz vs. Boca Júniors; Maipú vs. Huracán; Gimnasia vs. Palmira.

RIGAR'S
CAMISAS Y PANTALONES
SAN MARTIN 1445 - MZA.
CREDITOS 3-5 y 8 CUOTAS

Tenis: tres títulos para la Argentina

SANTOS, (Brasil), 18 (Télam-Latín). — Los tenistas argentinos José Luis Clerc, en juvenil masculino, Viviana González Locicero, en juvenil femenino y Claudia Casabianca, en femenino cadete, se coronaron campeones individuales de la séptima edición del certamen "Banana Bowl" que se disputó aquí.

En la final de juvenil masculino, en la categoría de hasta 18 años, José Luis Clerc logró el título al vencer a su compatriota Fernando Della Fontana 7-6 y 6-3, en juvenil femenino, hasta 18 años, Viviana González Locicero derrotó en la final a su compatriota Marcela de Gregorio 6-0 y 6-3.

En femenino cadete, hasta 16 años, Claudia Casabianca, venció ôa Iva Madruga, también de Argentina, 2-6, 6-3 y 6-1.

Prueba pedestre ganó Monín en Mar del Plata

MAR DEL PLATA, 18 (Télam). — El atleta marplatense Jorge Monín Ganó esta tarde la novena edición de la prueba pedestre "Cruce de las playas marplatenses", organizada por la Dirección de Educación Física de la municipalidad local.

La carrera —reservada para atletas libres y federados— se efectuó por distintas calles de la ciudad, totalizando un recorrido de 11 kilómetros, cuyo punto final fue la pista de atletismo del Campo Municipal de Deportes, a 4 kilómetros del punto de partida.

Monín se apoderó de la vanguardia y se mantuvo en esa posición hasta el final, escoltándolo P. Cáceres y J. Denicles.

La clasificación fue ésta: 1º) Jorge Monín, 41' 17" 2/10; 2º) Pedro Cáceres, 42' 59"; 3º) José Denicles 43' 22"; 4º) Osvaldo Mocus 43' 24"; 5º) Enrique Fedaracure 43' 36" y 6º) Carlos Santos 43' 53".

Análisis Individual

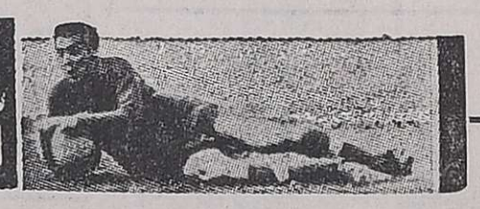

LUJAN		GODOY CRUZ		ANDES TALLERES		PALMIRA	
R. Amaya	5	H. Pedone	7	A. Martínez	7	C. Camargo	7
L. Benegas	4	R. Suárez	6	D. Giuberti	6	O. Molina	6
J. Escudero	5	H. Rojas	6	J. Cattáneo	7	C. Bartolucci	6
M. Fredes	6	M. Pascualetto	6	J. Orrego	6	G. Molina	6
J. Florit	2	G. Berríos	6	O. Gómez	7	A. Olivera	7
A. Civitillo	4	R. Medina	6	R. Cruz	5	M. Fuentes	6
R. Signorelli	5	G. Pereyra	7	E. Giménez	5	E. González	5
J. Gutiérrez	7	L. Fredes	7	A. Deiber	5	V. Molina	6
O. Caro	4	O. Paiva	8	O. Elvira	6	A. Costantini	5
C. Guzmán	4	E. Méndez	7	C. Quiroga	5	A. Chacón	7
H. Olmos	7	H. Bravi	5	R. López	5	O. Civalero	4
O. Mosqueda	5	M. Torrilla	-	G. Araya	4	W. Cruz	5
		J. Pereyra	5	J. C. Cuevas	-		

HUARCAN LAS HERAS		GIMNASIA Y ESGRIMA		BOCA JUNIORS		MAIPU	
F. Martínez	7	C. Ramírez	4	J. Villalón	7	L. Bertolo	7
R. Giardini	8	O. Mesa	4	H. Rodríguez	5	F. Aversa	5
J. Molina	7	A. Badía	7	E. Acosta	6	J. Romano	5
J. Tejada	6	A. Guayama	7	J. D. Negrete	6	L. Hernández	5
J. Cáceres	7	J. González	2	J. Montivero	6	H. Pereyra	4
A. Martínez	6	J. Ibáñez	2	J. Donato	6	F. Reveco	5
R. Puebla	6	J. Lapuente	5	J. A. Negrete	5	S. Alaniz	6
D. Garro	4	W. Martín	3	J. Siudmack	6	R. Galeassi	6
O. Morán	5	O. Genolet	2	M. Hollman	6	C. Sperdutti	5
H. Millicay	5	O. Aredes	3	R. Antonigni	5	R. Laméndola	6
F. Sánchez	6	C. Salguero	6	O. Rossi	6	A. Ferrari	6
C. Martinelli	5	A. Cano	4	E. Mansilla	-		
A. Cortez	4						

Oscar Humberto Paiva

SAN MARTIN		GUAYMALLEN	
R. Tamagnone	7	H. Agraín	8
J. Chacón	6	C. Amieva	6
R. Zuvialde	8	R. Rodríguez	7
A. Lucero	6	M. Cornejo	8
S. Maryllack	7	R. Flores	7
M. Estrada	6	J. Olguín	6
J. Tello	5	A. Lucero	7
F. Monárdez	6	R. Gutiérrez	6
J. Cano	6	J. Santana	5
D. Vallejos	2	J. Sosa	5
R. Guidoni	4	L. Ruiz	4
R. Logiácono	5	V. Barrera	-
O. Mosconi	7		

Fecha a fecha, los cronistas de LOS ANDES califican objetivamente la actuación individual de cada uno de los jugadores. Para ello, se tiene en cuenta la siguiente escala de calificación: 1 y 2, muy mal; 3 y 4, mal; 5 y 6, regular; 7 y 8, bueno; 9, muy bueno; y 10, excelente, sin fallas. (-): Sin calificación por haber jugado pocos minutos.

Héctor Pedro Agraín

Di Lella enfrentará a Carlos Giménez

MAR DEL PLATA, 18. (Télam). — El medio mediano marplatense Aníbal Di Lella enfrentaría próximamente al campeón argentino de la categoría, Carlos María Giménez, se informó hoy aquí.

La posibilidad de concretarse el encuentro quedó confirmado al término de la pelea que Di Lella ganó anoche por puntos aquí, con fallo unánime, a Rogelio Zarza.

Giménez asistió a la reunión boxística juntamente con Eduardo Lausse, Ubaldo Sacco, Tito Yanni y Antonio Cuevas, ex figuras del boxeo profesional argentino. La velada se realizó anoche en el centro de educación física número uno.

Se indicó que en breve plazo se fijarían las condiciones, fecha y lugar del combate entre Giménez y Di Lella.

Minimoscas

PANAMA, 18 (UPI). — titular mundial de boxeo los pesos minimoscas de Asociación Mundial de B (AMB), Jaime Ríos, de Pa má, peleará el 15 de m próximo en Mérida (Mé con Lupe Madera, en un e bate a 10 vueltas, sin e su corona.

En San Juan

Desamparados le ganó a Marquezado y es único puntero

SAN JUAN. — Completando la 6ª fecha del torneo oficial de la Liga Sanjuanina de Fútbol, se jugaron ayer cuatro partidos sobresaliendo la victoria del único puntero, Sportivo Desamparados, sobre Marquezado por 4 a 1.

El equipo "Puyutano", que actuó en calidad de visitante, solo consumó su triunfo en el periodo de complemento, ya que al cabo del primer tiempo igualaba con Marquezado en un gol. La apertura del marcador estuvo a cargo de Salvador Signorelli a los 19 m., empatando Domingo Cobarrubia a los 35 m. mediante la ejecución de un tiro penal. En el complemento, a los 17 m. Signorelli se hizo nuevamente presente en el marcador, aumentando Juan Ismael Lizzi a los 30 m. de penal y por último Ullrich a los 39 m. Arbitro Francisco Tula y la recaudación fue de 101.000 pesos.

Peñarol doblegó como visitante a Peñaflor por 3 a 1. Arbitró Carlos Nehín y se recaudaron 45.780 pesos. A los 20 m. abrió la cuenta Bravo aumentando luego por dos veces Roberto Acosta y ambas mediante tiros penales: ocurrió a los 35m. del primer tiempo y 25 m. del segundo. El gol de Peñaflor estuvo a cargo de Salinas, sobre 45 m. Cabe señalar que Sánchez, de los locales, marró un tiro penal sobre 12 minutos del segundo tiempo.

En un cotejo sin mayores luces, Unión le ganó por 4 a 0 a Deportivo Carpintería. Aracena abrió los guarismos sobre 18 m. y luego Quiroga anotó las tres conquistas restantes de los "Azules": a los 40 m. del primer período, 10 m. y 44 m. del segundo. Dirigió el señor José Luis López y la recaudación fue de 21.840 pesos.

Por último Atlético Alianza derrotó, en Caucete, a La Pampa por 3 a 1. Ostenshimer abrió el score a los 10 m. del primer tiempo, aumentando Escudero a los 40 m. y 45 m. del segundo tiempo; para los locales anotó Ramísobre 8 m. del período final. Dirigió el señor Ramón Zárate y la recaudación fue de 79.270 pesos.

La tabla de posiciones, cumplidas seis fechas, es la siguiente: Sportivo Desamparados, 12 puntos; Los Andes, San Martín y Atlético Alianza, 10; Del Bono, 7; Peñarol, Marquezado, Unión, Peñaflor, Aberastain y Caucete, 6; Rácing, 5; Colón, 4; La Pampa e Independiente, 1; Carpintería, 0.

La próxima fecha enfrentará los siguientes equipos: Colón Juniors vs. La Pampa, Peñaflor vs. Aberastain, Marquezado vs. Los Andes, Rácing vs. Independiente, Caucete vs. Alianza, Carpintería vs. San Martín, Del Bono vs. Sportivo Desamparados y Unión vs. Peñarol.

EL MEJOR DEL SABADO

Velázquez: esfuerzo y sacrificio

"A Velázquez tendríamos que levantarle un monumento en la mitad de la cancha", comentaba al término del partido del sábado un eufórico hincha "Azul", muy feliz por la victoria de su equipo ante Atlético Argentino. Sin duda que las palabras de ese anónimo simpatizante encierran una profunda carga de gratitud y reconocimiento para el trabajo que fecha a fecha realiza el eficaz volante de Independiente en el medio campo. Un trabajo que se llama ganas, ardor, empuje, voluntad, marca, tesón, espíritu, sacrificio. Un trabajo que no conoce lujos y que Eduardo Felipe Velázquez cumple siempre al pie de la letra. Con gran generosidad sin límites, con una entrega total, con una voluntad de "fierro". Esa es su misión dentro de la cancha y el sábado, una vez más, como tantas veces, la cumplió a la perfección.

Frente a Atlético Argentino fue un batallador incansable. Se prodigó en la marca, quitó, robó pelotas. Fue la rueda de auxilio del compañero comprometido, corrió gente y también colaboró con los hombres de avanzada, porque varias veces se adelantó en el terreno en la búsqueda de ese gol que quería Independiente cuando el once "Albiceleste" quedó en inferioridad numérica. Se pareció en mucho al Velázquez del Nacional, ese que con los colores del "Lobo" fue un león en la marca, un obrero del sacrificio, un peón del esfuerzo. Así ganó, Así contagió a sus compañeros, en aquel Gimnasia victorioso de la recordada segunda rueda del Nacional.

Y Eduardo Felipe Velázquez, "el negrito de la suerte", como cariñosamente lo identifica su hinchada, sigue en ganador. Como que Independiente está invicto luego de las primeras cinco fechas del campeonato. Fue el dueño del sábado y recibimos su visita en LOS ANDES, acompañado por su esposa y por su pequeña hija, Claudia Elizabeth, de cuatro años. Esta vez Eduardo Alberto, de un año, que es la mascota del equipo, quedó en casa. Así habló Velázquez de su actuación y de este Independiente Rivadavia con paso de campeón.

—Yo lentamente vuelvo a mi mejor nivel. Me falta ritmo de fútbol porque después del Nacional estuve mucho tiempo parado a raíz de una lesión, de la que me recuperé totalmente. Sólo estuve en dos partidos durante la pretemporada y cuando empezó el campeonato me sentía duro. Ahora ya estoy en óptimo estado físico y con el ritmo que necesito para afrontar los noventa minutos de cada partido. Por mi característica, por mi modalidad, yo no me puedo parar en la cancha. Necesito trabajar siempre, intensamente. El enfrentamiento con Argentino fue muy duro, muy difícil. Ellos corren una barbaridad y tienen un equipo que está armado. Tenía la esperanza del triunfo, que felizmente se dio en los últimos minutos. Pero a Independiente también lo veo bien, mejor que nunca. Con fe ganadora y con un gran potencial futbolístico dentro del campo. Sobra compañerismo y tenemos el apoyo permanente de los dirigentes. La meta es el título para llevar a Independiente al Nacional.

Así es Eduardo Felipe Velázquez, un obrero del fútbol, un león en la marca, el peón del sacrificio. Un volante para ganar partidos, porque nunca baja los brazos y siempre está con su último aliento al servicio de los colores que defiende. Un Velázquez que está en ganador. Y en buena ley.

Eduardo Felipe Velázquez. Símbolo del esfuerzo y el sacrificio en el medio campo "Azul". Aquí con Claudia Elizabeth, su hija de 4 años.

Argentino de tenis de menores

Bengoechea, Ganzábal y Argüello, los campeones

Eduardo Bengoechea, representante de Capital Federal, resultó el ganador de la categoría juvenil del torneo Argentino de Tenis para menores varones, que finalizó ayer en el Mendoza Tenis Club, y que contó con la organización de la Federación Mendocina de Tenis, con el auspicio de la Asociación Argentina. En el partido final, Bengoechea se impuso por 6-1, 4-6 y 6-1 a Alejandro Gattiker, también representante de la Capital Federal y 3º en el escalafón nacional de la categoría.

También se definieron las categorías cadetes y menores, que como la juvenil acordaban puntuación para el escalafón nacional. En cadetes venció Alejandro Ganzábal, de Capital Federal, que se impuso por 6-2 y 7-6 a Marcelo Baravalle, representante de Córdoba, y Roberto Argüello, de Rosario, fue el ganador de la categoría menores, al imponerse en el partido final a Bernardo Pérez Alsina, de Santa Fe, por 6-1 y 6-2.

Paralelamente, pero sin puntuación oficial, se jugó también en la categoría infantil, clasificándose para el partido final Claudio Gariotti, de Córdoba, y Gaby Goldstein, de Mendoza. Se impuso Gariotti por 6-1 y 6-4.

El triunfo de Bengoechea

Se esperaba entre los finalistas del single juvenil un partido de aristas sobresalientes, teniendo en cuenta lo que habían demostrado tanto Bengoechea como Gattiker en los compromisos previos. Y en verdad que nadie quedó defraudado, porque resultó una final acorde con la jerarquía del torneo, con dos protagonistas con un brillante porvenir por delante.

Bengoechea expuso una gama de recursos sobresalientes, que por momentos, y ante tan encumbrado rival, lo llevaron a ser amplio y total dominador del partido, particularmente en el primer set, donde su desempeño no acusó fallas. Su revés, preciso y veloz, acompañado de un drive muy potente, fueron creando problemas a Gattiker, que no supo resolver. Así las ventajas se fueron sucediendo rápidamente para el más tarde ganador, que se colocó al frente 3-0 y tras ceder en el cuarto juego, ganó luego los tres games posteriores, que le dieron el set en sólo 22 minutos de juego.

El segundo set tuvo matices más variados. El comienzo fue ampliamente favorable para Gattiker, más que por su propia recuperación por la declinación de Bengoechea, que cometió errores que no había tenido en el comienzo. Se colocó al frente Gattiker 4-0 y recién entonces el más tarde ganador sacó a relucir sus recursos primitivos y alcanzó la paridad en cuatro. Creció la expectación y cuando parecía que Bengoechea quebraría definitivamente la tenaz oposición de su adversario, fue Gttiker el que obtuvo los dos juegos posteriores que le dieron el set y con ellos logró igualar el partido.

El set decisivo vale analizarlo después de la ventaja parcial del 2-1 en favor de Bengoechea. Cuando todo parecía que Gattiker alcanzaría la igualdad en 2 al estar en ventaja 40-0 en el cuarto game, Bengoechea neutralizó esa diferencia y ganó el juego. Otro tanto ocurrió en el quinto game cuando Gattiker se puso al frente por la misma cuenta 40-0. Y nuevamente Bengechea anuló esa diferencia y pasó decididamente al frente 4-1. Prácticamente ahí quedó sellada la suerte de Gattiker, porque en los dos games posteriores dominó claramente el más tarde ganador, que alcanzó así una victoria indiscutida.

Finalizados los partidos, y en el curso de un almuerzo que la Federación Mendocina de Tenis ofreció a las delegaciones visitantes, se procedió a la entrega de premios a los ganadores.

Aroldo Darío Cortenova

Eduardo Bengoechea, representante de Buenos Aires, fue el ganador de la categoría juvenil del torneo Nacional de Menores, que finalizó ayer en los courts del Mendoza Tenis Club. En el partido final se impuso a otro representante de Capital Federal Alejandro Gattiker por 6-1, 4-6 y 6-1, en un partido de excelente calidad.

Desde la Tribuna

Primera "B"

El domingo —mañana se confirmará— dará comienzo el torneo de 1ª "B" organizado por la Liga Mendocina de Fútbol. Una decena de clubes han inscripto equipos y se desarrollará en dos ruedas. Como todos los años, esta sección se refiere a este campeonato, cuya pugna, digna y llena de sorpresas desde el punto de vista futbolístico, no está exenta de vicisitudes económicas, especialmente en la rueda final, cuando ya algunos elencos nada tienen que hacer con relación a los puestos de privilegio. No obstante, la lucha por el ascenso patrocina un trabajo arduo desde la partida, y es agradable ver cómo se trabaja en pro del galardón que resulta demasiado empinado para obtenerlo fácilmente.

Así se lanzan, pues, los prototipos del fútbol aficionado —con algunas excepciones, claro— y los espectáculos generados, si bien en ciertas ocasiones no guardan relación técnica exclusiva, en cambio ofrecen el fragor y la voluntad de ganarse la simpatía de los sufridos "hinchas" que acuden sin solución de continuidad a alentar a los suyos, aún en los lugares donde las paradas de ómnibus no existen o los dejan a distancias alejadas de los campos de juego. Por esto y otras cosas singulares, es que la primera "B" llega a calar hondo en el espíritu del deportista verdadero.

Pero dentro de estas perspectivas —vaya como premonición— existen otras, entre ellas, las del comportamiento de los jugadores, técnicos y simpatizantes, necesariamente importantes porque hacen al espectáculo y a la permanencia de esta división. A través de los anales se comprueba que la paciencia no es patrimonio exclusivo en esta división y resulta desagradable observar posturas y situaciones reñidas con la ética, alternativas que van en desmedro de las entidades y por ende del fútbol en general. Hay que señalar, en razón de lo difícil del torneo para algunos equipos, que la conducta juega un rol trascendental en el camino del triunfo, porque triunfo no sólo es ganar encuentros, sino saber perderlos con dignidad. El respeto al rival, a los árbitros y al público debe ser el norte de todo deportista que se precie como tal, línea que mide el grado de cultura de nuestro pueblo. Mendoza tiene un nivel de educación suficiente para que esto acontezca.

Dentro de estos marcos de elevado espíritu, el torneo de primera "B" alcanzará, sin dudas, una preciada meta: la de su orgullo de competir raudamente, sin penas, en la certeza que el deporte posee con él, un eslabón brillante. Desde el domingo, pues, a seguir de cerca a la primera "B" y darle una mano desde el punto de vista económico que, estamos seguros, todos y cada uno de los integrantes de los clubes participantes, pondrán el hombro para que los espectáculos sean lo suficientemente válidos como para creer en ellos.

Hablan los Técnicos

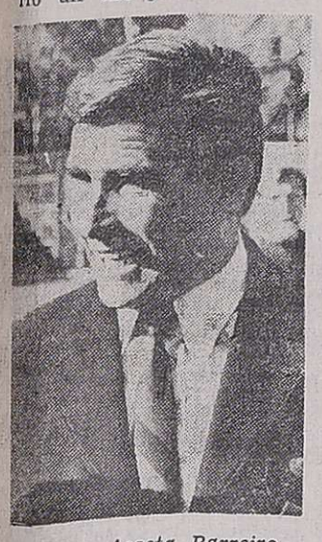

Pastor Acosta Barreiro

Francisco Manuel Ontiveros (Andes Talleres): "Creo que podríamos haber definido el partido a nuestro favor en el primer tiempo, cuando tuvimos mejores posibilidades. Después del gol de Giménez, quizás nos replegamos un poco y llegó el empate de Palmira. Luego no supimos aprovechar la ventaja numérica. Pesa la necesidad de ganar un partido".

Sergio Abel Vázquez (Palmira): "En líneas generales estoy conforme con el empate, por las dificultades que existen para formar el equipo. Soy respetuoso de los arbitrajes, pero considero que esta tarde el señor Gabino Rossi nos perjudicó. El penal fue inexistente. Pese a la expulsión de Víctor Hugo Molina sobre el final, estuvimos más cerca de la victoria que Andes Talleres".

* * *

Orlando Vicente Garro (Luján): "No creo que se pueda decir nada. Esto es sin palabras. Hay que hacer muchos injertos por todos lados. No se da ni una. La vez que los muchachos llegan al arco no convierten".

Pastor Acosta Barreiro (Godoy Cruz): "A los jugadores de Luján los ví muy nerviosos. Con mucha desesperación por ganar. Nosotros empezamos bien y se nos dio el gol. Creo que las cosas comienzan a caminar. Los muchachos juegan más tranquilos. Por el lado de Luján, ellos tienen que mejorar porque tienen gente muy capacitada".

* * *

Miguel Angel Converti (Huracán Las Heras): "Muy conforme con el rendimiento de todo el equipo. Pienso que Huracán hizo todo el gasto. Son cosas del fútbol. La verdad es que tuvimos muchas situaciones de gol. Más no se puede pedir. Así es como me gusta que luchen todos los domingos".

Jorge Julio (Gimnasia y Esgrima): "La verdad es que fue un partido donde se presentaron netas situaciones de gol. Estoy conforme con el resultado. Creo que el equipo rindió mucho más que el domingo pasado. Un punto de visitante siempre deja conforme a cualquiera".

* * *

Humberto Merlo (Boca): "El partido resultó bastante reñido y muy corrido. Pienso que Boca de haber tenido un poco más de coordinación y penetración en el ataque, pudo ganar el partido. A Boca, por la ubicación en la tabla, todos los partidos le van a resultar muy difíciles".

Bernardino Prado (Maipú): "Estoy muy conforme con el resultado. Además fue un lindo partido. Nosotros debimos afrontar la expulsión de Ferrari, cuando Boca había levantado su rendimiento. A nuestro adversario de hoy va a ser difícil vencerlo en su cancha".

* * *

Mario Lorenzo Santamarina (San Martín): "Guaymallén hizo el gol y se defendió bien, el resto lo hizo San Martín. Dominamos totalmente, con Tamagnone como mero espectador, pero con un equipo como el visitante que solo atinó a aglutinar gente atrás, poco es lo que se pudo hacer ordenadamente".

Aroldo Darío Cortenova (Guaymallén): "Este empate es muy importante para Guaymallén, máxime teniendo en cuenta lo difícil que le resulta a varios poderosos obtener un punto en esta cancha. Mis hombres muy bien, no se "borró" ninguno. Verdadero equipo de hombres".

Golf: Víctor Silva por mejor vuelta

Finalizó el torneo "Viñas de Orfila S.A." que se disputó en los links del Club de Campo Mendoza, choice score a 36 hoyos. Se adjudicó el premio Víctor Silva con 65 netos por mejor vuelta que Eduardo Gargantini que obtuvo el mismo resultado.

Silva que tuvo una tarjeta incompleta en los primeros 18 hoyos resultó una sorpresa al completar la misma y mejorar a su vez varios hoyos en la vuelta, para llegar con el par 36. Gargantini consiguió el mejor groos con 70. Un golpe más en el hoyo 8 malogró su posibilidad. Tercero fue Federico Moyano con 66 por desempate automático sobre Ernesto Lalanne. Dos jugadores con buena producción de golf.

En segunda categoría, superando todos los cálculos, Pedro Osvaldo Mayol elaboró un extraordinario 59. Para ello metió en 11 golpes la ida y en 6 la vuelta. Realizó el juego de un hándicap 10. En su recorrido tuvo 12 hoyos con el par, 4 bogueys y 1 doble bogey, que dicen de la buena faena cumplida. Este es su primer triunfo en golf y su mayor satisfacción. Segundo quedó Manuel José Guiñazú con 64, por mejor vuelta que Alejandro von der Heyde. Cuarta Rosa Orfila con 65.

En el Golf Club Andino se disputaron los segundos 18 hoyos del torneo "Bgas. y Vdos. Luis A. Colombi S.A." Round Robin a 72 hoyos. Jorge Pillado Saavedra encabeza el premio con +36, seguido de Martín Labayrú con +24, Francisco Magis +21 y Francisco Coppo +20. Los scores fueron altos por green difíciles.

Jornada anterior

En el Club de Campo Mendoza se inició el torneo "Viñas de Orfila S.A." a 36 hoyos choice score. En los primeros 18 hoyos Eduardo Gargantini tuvo el mejor registro con 69 netos. A dos golpes con 71 están Juan Benenati y Alberto Granata y a tres José María Ramos (h) y Ernesto Lalanne. Se jugó bajo la lluvia y muchos jugadores no completaron su tarjeta, dejando la incertidumbre de los hoyos a mejorar. Como es sabido en esta modalidad de juego es muy difícil vaticinar un ganador.

En segunda categoría, Alejandro von der Heyde se desprendió en forma notoria del resto con un 63 muy importante para la parte final. Jugó muy equilibrado 39-39 para su hándicap 15. A cuatro golpes se ubicó Rosa Calvo de Orfila que tiene varios hoyos para mejorar y puede ser la rival más seria de von der Heyde. Los más cercanos oponentes son Susana Guiñazú de Leal y Claudio Burgos que finalizaron su recorrido con 71 netos.

Por el calendario oficial de damas, Rosa Calvo de Orfila, conquistó su primer triunfo de la temporada en el premio "Mod's" a 18 hoyos medal play con 67 netos. Ultimamente venía jugando en los primeros puestos y se veía que en cualquier momento daba el campanazo. Esta vez se hizo y puede ser el principio de otros por su constancia y entusiasmo. Segunda fue Susana de Leal jugadora novicia que por primera vez bajó el par de la cancha con 71. En tercer lugar Lina Quero de Granata con 73.

En el Golf Club Andino prosiguió el premio Bgas. y Vdos. Luis A. Colombi S.A., y se jugaron los primeros 18 hoyos del Round Robin. En el primer trio Jorge Pillado S. tuvo el mejor puntaje con + 14, Francisco Coppo + 8 y Juan Sosa Guerrero -22; en el segundo conjunto Martín Labayrú + 15, Francisco Magis + 3 y Susana Lacase -18 y en el tercer trío, Bernardo Lacase + 2, Angel Rivero -1 y Lidia Zubia -1.

Disposiciones sobre boxeo en San Rafael

SAN RAFAEL. — Durante una reunión de la Comisión Municipal de Deportes se consideraron diversos aspectos referidos al boxeo, actividad cuya práctica se ha reiniciado en el medio, para lo cual se dictaron las siguientes medidas:

"a) Los horarios de pesajes tendrán lugar a partir de las 10, los días viernes de cada programación y ello se llevará a cabo en la Municipalidad de San Rafael y su respectiva revisación médica;

b) Las entidades Sportivo Pedal Club y Agua y Energía, deberán enviar al seno de la Comisión Municipal de Deportes, la nómina de boxeadores de cada entidad, como asimismo tramitar la licencia que habilitará a los boxeadores para participar de la programación de festivales boxísticos. Semejante trámite deberán efectuar los señores managers y directores técnicos;

c) Los boxeadores aficionados que en la presente temporada o año hubieran perdido por K.O., K.O.T., abandono, decisión del árbitro, etc., deberán concurrir al consultorio deportivo municipal a los efectos de realizar su correspondiente revisación médica y trámites respectivos;

d) Las entidades deportivas que deseen efectuar festivales de boxeo aficionado, deberán enviar la solicitud de permiso los días martes, a los efectos de ser considerados por la Comisión Municipal de Deportes. Asimismo en lo que respecta a la programación de combates de cada festival;

e) A los efectos de tramitar su respectiva licencia, que lo habilitará como boxeador aficionado, o en los casos de directores técnicos o managers, deberán concurrir los interesados con sus documentos de identidad, a revisación médica y prueba de eficiencia".

Juventud Unida logró la copa San Roque 76

RIVADAVIA. — Se jugó el partido final de la copa "San Roque". El encuentro decisivo estuvo a cargo de Juventud Unida de La Paz y Tres Acequias. La victoria le correspondió al elenco paceño que justificó en la cancha el 4 a 2 reflejado en el marcador. El partido interesó por la movilidad que desplegaron los futbolistas y donde la superioridad técnica estuvo de parte de Juventud Unida.

Síntesis

Juventud Unida de La Paz (4): Carlos Sosa; Raúl Roldán, Héctor Alvarez, Carlos Mercado y Miguel Ubieta; Juan Fierro, Costancio Cerione y Severo Rosales; Heberto Molina, José Giménez y Pedro Gurlino.

Tres Acequias (2): Juan Ambrosio; Roque Luján, Mario Martínez, Juan Carlos Barzola y Hugo Chirino; Reyes Montivero, Víctor Albino y Luis Echegaray; Alberto Albino, Francisco Brione y Roberto Zabala (Rubén Ana).

Los goles: Alvarez, Fierro, Giménez y Rosales para Juventud Unida. Luján y Echegaray los tantos de Tres Acequias.

Arbitro: Ramón Lima.

Recaudación: $ 13.750.

Omar Vergara No. 1 de la esgrima nacional

Tal vez un niño, a los 13 años, generalmente busca como deporte favorito el fútbol, el básquetbol o cualquier otro de los llamados más populares. Pero Omar Alejandro Vergara eligió la esgrima para aferrarse a ella hasta el presente.

Su disciplina deportiva comenzó en el Jockey Club, de su Rosario natal. Así lo dijo Omar Alejandro Vergara al iniciar la charla en su visita a LOS ANDES.

El famoso esgrimista argentino se encuentra en Mendoza pasando unos días de descanso. Aquí tiene a un gran amigo, el doctor Carlos Alberto Rodríguez, un hombre que estuvo vinculado al fútbol cuando fue consejero de Godoy Cruz en la Liga Mendocina de Fútbol. Con Rodríguez llegó hasta LOS ANDES y habló de su gran pasión, la esgrima.

—La esgrima la practico desde 1956. A partir de entonces, trato de brindarle el tiempo y el fervor que necesita. Tanto como esgrimista activo, como dirigente, puedo decir que la esgrima argentina es la mejor de Sudamérica y una de las diez mejores del mundo. No obstante, es un deporte que necesita entidades que la hagan practicar. Por ejemplo en Mendoza la actividad es casi nula. Desde que hago esgrima no sé nada de la esgrima mendocina. La Federación Argentina de Esgrima tiene mucho interés en incorporar nuevos afiliados y está dispuesta a otorgar apoyo. En Córdoba, Santiago del Estero, Rosario, Paraná, La Plata, Tucumán y Buenos Aires la actividad es estimulante. Es indudable que la esgrima ha mejorado en el país. Antes en un torneo actuaban 6 ó 7 esgrimistas. Ahora son 70 ú 80 los que intervienen y este numero trae consigo la calidad que nos permite ser con Cuba y los Estados Unidos los mejores de América.

Omar Alejandro Vergara está desde 1962 en la selección nacional. Fue campeón sudamericano en 1966, 1968 y 1970, y en 1975 logró una de las tres medallas de oro para la Argentina en los Juegos Panamericanos. Sus especialidades son: florete y espada. Tiene también como antecedentes valiosos, participaciones en las olimpíadas de México en 1968, y en Munich durante 1972. En las competencias panamericanas, ha estado presente en las últimas cuatro ediciones..

Elegí la esgrima porque la vi sencilla. Con el tiempo me di cuenta que para desarrollarla bien se necesita destreza física y un alto porcentaje de inteligencia. Todo esto lo hace un deporte encantador. Por eso quisiera exhortar a los mendocinos para que se vinculen con la Federación Argentina. Esta es la mejor manera para que salgan del estancamiento que tienen. Y aunque la Argentina pasa por buen momento en esgrima, considero que todo aporte le vendrá bien. La esgrima nacional tiene en estos momentos un buen equipo, con jóvenes elementos que constituyen una base positiva. Por esta causa soy optimista para los juegos próximos de Montreal, donde la Argentina puede dar otro paso importante en la esgrima internacional.

LE FALTAN TORNILLOS?
CASA DE TORNILLOS
UNICA DIRECCION COSTANERA entre BRASIL y MORON - TEL. 49684

¿PROBLEMAS EN LA SUSPENSION?
AMORTIGUADORES FRIC-ROT
SUB-DISTRIBUIDORES
FRIC ROT Gabriel
Lineas completas de repuestos para automotores
suspensión - dirección - frenos - bombas de agua - transmisión - etc.
OSCAR RUIZ Y CIA.
REPUESTOS AUTOMOTORES
PEDRO B. PALACIOS 820 (A. Costanera)
FRENTE A LA TERMINAL - TEL. 247975

DIALOGUE CON CREDITO INTEGRAL!
A PRECIO OFICIAL DE LISTA ADQUIERA SU OKM. EN
50 CUOTAS
SIN INTERESES SIN ADICIONALES

Marca	Cuota
RENAULT 4 S	$ 11.878
RENAULT R 12	$ 17.944
PEUGEOT 404	$ 17.743
OPEL	$ 18.682
DODGE 1500	$ 15.611
CITROËN	$ 12.596
FIAT 600	$ 11.356
FIAT 128	$ 17.018
TAUNUS	$ 24.285

formula 100
CREDITO INTEGRAL S.A.
Agencia Mendoza
DON BOSCO 163
ORTIZ MEDINA Y ASOCIADOS

turf

Eragrostis venció en el premio "Godoy Cruz"

RESULTADOS GENERALES

1ª carrera 1.100 m

Premio "Poder" (1971)

Ord.	Competidor	Jóckey	Kg.	Ganador
1º	GAMUZA,	Jorquera	54	98
2º	TERROSO,	Cortínez	57½	260
3º	TAXIMETRO,	Giménez	57	92
4º	YAQUELITO,	Pizarro	53	196
	TOTAL			646

Dividendo: Gamuza, $ 92,10; Ganada por 4 cpos., 4 cpos., vs. cpos.; Tiempo: 1' 11" 3/5; Cuidador: R. H. Soria; Dupla ganadora: 3-2 Gamuza - Terroso, $ 210,10; Total combinadas: 1.367; Gamuza es hija de Castañuelo y Gandencia. No corrieron: Hungarinco, Shapely y Lady Scream. Stud: La Vendimia.

2ª carrera 1.200 m

Premio "Rock Point" (1973)

Ord.	Competidor	Jóckey	Kg.	Ganador
1º	BUPINKO,	Salinas	55	492
2º	ARCE,	Rivamar	55	112
3º	SPED,	Gómez	55	531
4º	CLAMEUR,	Alarcón	55	592
5º	MAS ALLA,	Giménez	55	80
6º	LA MILCA,	Coria	52	624
	TOTAL			2.431

Dividendo: Bupinko, $ 69,00; Ganada por 3½ cpos., ¼ cabeza, 4½ cpos.; Tiempo: 1' 9" 3/5; Cuidador: R. A. Abrales: Dupla ganadora: 1-2 Bupinko - Arce, $ 612,50; Total combinadas: 3.939; Bupinko es hijo de Bulón y P. Star. Corrieron todos. Stud: Alta Esperanza.

3ª carrera 1.400 m

Premio "Trimanquel" (1969)

Ord.	Competidor	Jóckey	Kg.	Ganador
1º	WHITE GREY,	Rivamar	53	637
2º	TITON,	Salinas	56	359
3º	URALITO,	Reyes	53	596
4º	GIOBERTITA,	Jorquera	53	577
5º	OVIKA,	Espinosa	53	106
	TOTAL			2.275

Dividendo: White Grey, $ 49,90; Ganada por 4 cpos., ½ cpo., ventaja mínima; Tiempo: 1' 27" 2/5; Cuidador: A. F. Cannizo; Dupla ganadora: 5-1 White Grey - Titón, $ 195,80; Total combinadas: 5.900; White Grey es hijo de Durer y White Ginger. Corrieron todos. Stud: Santa Rita.

4ª carrera 1.200 m

Premio "Pincho" (1970)

Ord.	Competidor	Jóckey	Kg.	Ganador
1º	RANDAHIRA,	Cornejo	56	1.262
2º	NOCACHA	Jorquera	56	788
3º	LAIVA,	Pizarro	54	114
4º	LA PERINOLA,	Alarcón	54	232
5º	AGUDA,	Barrionuevo	52	40
6º	RANOA,	Rivamar	56	381
	TOTAL			2.817

Dividendo: Randahira, $ 31,10; Ganada por 3 cpos., 1 cpo., 2½ cpos.; Tiempo: 1' 15" 1/5; Cuidador: F. J. Castro; Dupla ganadora: 4-5 Randahira - Nocacha, $ 34,00; Total combinadas: 5.140; Randahira es hija de Random y Dahira. Corrieron todos. Stud: Los Helechos.

5ª carrera 1.200 m

Premio "Aventajado" (1972)

Ord.	Competidor	Jóckey	Kg.	Ganador
1º	MILWAUKEE,	González	59	1.300
2º	AL KHASAB,	Rivamar	56	444
3º	MUBILE,	Jorquera	51½	121
4º	DOLFFUSS,	Alarcón	55	96
5º	LADY FINGER,	Aracena	55	436
6º	SAKARA,	Reyes	53	99
U	CANO,	Barrionuevo	55	188
	TOTAL			2.684

Dividendo: Milwaukee, $ 28,80; Ganada por 2½ cpos., 2 cpos., 2 cpos.; Tiempo: 1' 14" 3/5; Cuidador: J. R. González; Dupla ganadora: 2-3 Milwaukee - Al Khasab, $ 54,20; Total combinadas: 6.406; Milwaukee es hijo de Orgaz y Columbia. Corrieron todos. Stud: Pama.

6ª carrera 1.200 m

Premio Especial "Godoy Cruz"

Ord.	Competidor	Jóckey	Kg.	Ganador
1º	ERAGROSTIS,	Alarcón	55	990
2º	TARDO,	Jara (con Eragrostis)	55	
3º	SPY HERO,	Aracena	55	438
4º	NOQUERO,	Abrego	55	302
5º	LLAMARON,	Coria	55	1.018
	TOTAL			2.748

Dividendo: Eragrosti y Cía., $ 38,70; Ganada por 3cpos., 3 cpos., ½ cpo.; Tiempo: 1' 15" 2/5; Cuidador: S. Reinoso; Dupla ganadora: 1-4 Eragrostis y Cía. - Spy Hero, $ 150,70; Total combinadas: 5.304; Eragrostis es hijo de Noque y Cachadita. No corrieron: Bupinko, Clameur y La Milca. Stud: Coquito.

7ª carrera 1.000 m

Premio "Quellén" (1968)

Ord.	Competidor	Jóckey	Kg.	Ganador
1º	MANDIC,	Torres	57	904
2º	LA STORNI,	Cornejo	54	366
3º	CAT'S WISKERS,	Pizarro	55	1.401
4º	SAGAINO,	Coria	55	112
5º	BOOTS CHERY,	Barrionuevo	52½	38
6º	MARCELINO,	Cortínez	57	738
0	CAT'S PUSSY,	Rivamar	54	285
U	SPY SUSPECT,	Abrego	57	366
	TOTAL			4.296

Dividendo: Mandic, $ 66,40; Ganda por 1 cpo., 2½ cpos., 1½ cpo.; Tiempo: 1' 3" 3/5; Cuidador: F. Acosta; Dupla ganadora: 4-7 Mandic - La Storni, $ 195,80; Total combinadas: 8.974; Mandic es hijo de Maniático y Dictaway. No corrió el 2, Lontano. Stud: San Martín (S. J.)

8ª carrera 1.300 m

Premio "Lagartona" (1967)

Ord.	Competidor	Jóckey	Kg.	Ganador
1º	CHIJETAZO,	Reyes	56	1.902
2º	SWAPTOR,	Cornejo	56	1.085
3º	SILVER HOPE,	Alarcón	54	499
4º	CARNAVALERO,	Espinosa (con Swaptor)	56	
5º	ARTE BRUJO,	Pizarro	54	351
6º	VELEOPUGIO,	Jorquera (con Arte Brujo)	56	
0	EL NACURUTU,	Barrionuevo	52½	99
U	CHALLANTO,	Coria	56	156
	TOTAL			4.082

Dividendo: Chijetazo, $ Ganada por 3½ cpos., 4 cpos., 1 cpo.; Tiempo: 1' 21" 3/5; Cuidador: R. O. Maldonado; Dupla ganadora: 2-4 Chijetazo - Swaptor, $ 35,50; Total combinadas: 9.460; Chijetazo es hijo de Instigador y Lagartona. No corrieron: Pegame y Hace Bien. Stud: D.D.T.

Una nueva demostración de sus ligerezas ofreció el potrillo Eragrostis y se impuso de punta a punta a sus rivales del premio especial "Godoy Cruz", dejando la sensación de ser un elemento capacitado, por lo menos en distancias intermedias.

Lo escoltó Tardo, compañero, de techo, mientras que Llamarón, favorito de la carrera llegó último rezagado, con penosa acción —se nos informó que había estado enfermo durante la semana— y los puestos intermedios correspondieron al debutante Spy Hero que corrió muy discretamente y Noquero, que aflojo en los tramos decisivos.

Desarrollo de la prueba. — Favorito fue ungido Llamarón que impresionó por su poderoso físico y el aparente buen estado que ofrecía. Sumó 1.018 boletos y de enemigo muy cerca la yunta Eragrostis - Tardo con 990. Con escaso margen fueron sostenidos Spy Hero 438 y Noquero 302. No fueron presentados Bupinko, que se impuso en la segunda carrera, Clameur y La Milca que también participaron de esta competencia.

La suelta se hizo en gran momento y los cinco potrillos corrieron en una línea por espacio de 100 metros; luego surgieron en lucha Eragrostis y Noquero, hasta que al girar el codo norte quedó en la punta el más tarde vencedor con tres cuerpos sobre Noquero, después accionaba Llamarón, Tardo y Spy Hero. A la altura de los 700 metros Spy Hero avanzó vigorosamente y llegó a emparejar el segundo puesto a Noquero notándose allí que retrogradaba Llamaron que paulatinamente fue perdiendo contacto con sus adversarios hasta quedar rezagado cuando desembocó a la recta de las tribunas.

En el derecho, Eragrostis se abrigó a los palos y dominó ampliamente, surgiendo entonces en fuerte avance Tardo que se adueñó de la segunda colocación. Cuando parecía que el tercer puesto correspondía a Noquero, el debutante Spy Hero en llamativa reacción le dio alcance y lo superó en el disco por medio cuerpo.

El ganador midió los 1.200 metros en la discreta marca de 1' 15" 2/5 y fue hábilmente dirigido por el jockey chileno Eduardo Alarcón.

La boleteada

Buen nivel alcanzaron las apuestas ayer. Aunque se notó una reducción con respecto a las últimas reuniones, se jugó con entusiasmo.

Se vendieron 872.790 boletos, con la siguiente discriminación: 219.790 ganadores; 455.100 duplas; 41.100 de la primera triple combinada, 117.750 de la segunda triple; 7.500 de acierte el marcador y 31.550 de la doble combinada preferencial.

Las triples

Hubo disparidad en los aciertos de las triples combinadas. Mientras la primera resultó un escollo prácticamente insalvable, la de segundo turno fue resuelta fácilmente por los aficionados.

La primera con 1.644 vales formó un pozo de $ 57.540 ley y no tuvo favorecedores a ganador, dejando un pozo vacante para el próximo domingo de $ 46.032, mientras que a placé acertó un solo vale y el dividendo fue de $ 11.508. La triple complementaria sumó 4.719 vales y $ 164.850. A ganador 59 vales y dividendo de $ 2.935,20 y a placé 66 vales con sport de $ 499,50.

El "Vendimia" de bochas

Habrá actividad mañana por el campeonato "Vendimia" de la Asociación Mendocina de Bochas.

El detalle de los partidos es el siguiente: cuartas "A", San Martín vs. Argentino; Cieneguita vs. Agua y Energía; Matadero vs. Villa Marini; cuartas "B" Murialdo vs. Argentino; J. P. Molina vs. Vélez Sársfield; Los Charrúas vs. Talleres; quinta "A", Argentino vs. Vélez Sársfield y Cieneguita "A" vs. Los Churruas.

Todos los partidos mencionados se iniciarán a las 20.30.

Llegada del premio "Godoy Cruz". Eragrostis, mostró que es el mejor potrillo hasta el momento y supera por tres cuerpos a su compañero de techo Tardo y luego se ubican el debutante Spy Hero, Noquero y rezagado Llamarón, que soportó un trastorno físico. El tiempo en los 1.200 metros fue de 1'15" 2/5 y condujo al vencedor su piloto habitual Eduardo Alarcón.

El pelotón de corredores en la largada simbólica desde calle General Paz y San Martín, rumbo al Puente Olive, punto de la iniciación oficial de la prueba "Doble Rivadavia".

Ciclismo

Carmeno en la "Doble Rivadavia"

Juan Carlos Carmeno (C. E. C.), fue el vencedor de la competencia ciclística "Doble Rivadavia", que organizaron los gremios afiliados a la Asociación Ciclista Mendocina.

La largada oficial fue del Puente Olive de Godoy Cruz, con 21 pedalistas, que siguieron en pelotón hasta carril Maza donde Carmeno y Sabatini, intentaron fugarse pero fueron neutralizados por el peloton.

En el carril Ozamiz, de Maipú, Fracchia, Funes y Esquivel, se distanciaron del resto dejandolo a 500 metros, siendo perseguidos por Flores, Capellino, Toledano y Ricardo Serrano. Los perseguidores de los punteros les dieron alcance a la salida del puente Barranca, quedándose Esquivel agotado.

A los 30 kilómetros y 50 minutos de carrera, el pelotón neutralizó a los fugados, escapándose Gerardo Agüero, el que luego de largo trecho fue alcanzado por Ponce y Funes, pero fueron alcanzados por el resto.

Salinas, Carmeno, R. Fernández, Fracchia, Chancay, R. Serrano, Ponce y Funes, se distanciaron del pelotón, sacando apreciable ventaja, hasta Junín, donde se une Agüero, y en Rivadavia, en el lago artificial, punto de neutralización de 30 minutos, los nueve punteros arriban con 2m. de ventaja sobre Videla y Flores y 2m. 05s. sobre el resto.

El regreso luego de cumplir la neutralización, quedan retrasados Dominichi y Esquivel, y en Los Arboles, aventajaban al resto en 2m., cumplidas 2h. 20m. de carrera.

Al paso por El Jume, los punteros, marchando a un ritmo parejo conservan la ventaja y cumplidos 110 kilómetros, la diferencia en tiempo era de 6m.10s. de Cortez y Orellano y de 6m. 20s. del resto.

Al paso por Maipú, los nueve punteros aumentaron la ventaja sobre el pelotón, efectuandose en Gutiérrez un embalaje especial que ganó Fracchia.

A la entrada al parque General San Martín, se quedó Agüero, perdiendo rueda Fracchia, Chancay, Salinas, Ponce, Serrano y Fernández, siguiendo Carmeno como puntero absoluto y se impuso por 15 segundos de Fracchia y Serrano.

Clasificación

1º) Juan Carlos Carmeno que empleó 3h.50m. en recorrer los 150 kilómetros a un promedio de 39.560 km/h. 2º) Juan Santos Fracchia, 3º) Ricardo Serrano, 4º) Ramón Fernández, 5) Juan Carlos Ponce, 6º) Marcelo Chancay (San Juan), 7c) Alfredo Salinas, 8º) Hilario Funes, 9º) Gerardo Agüero, 10º) Oscar Videla y 11º) Ernesto Orellana.

Vóley

Regatas batió a Talleres: 3-1

En un intenso cotejo Regatas venció en forma merecida por el torneo de vóleibol, masculino, preparación "William Morgan" al conjunto de Andes Talleres por 3 a 1, equipo éste que pese a la derrota fue un digno rival.

Regatas desde el comienzo se mostró más armado. Llegó con mayor claridad hasta la red y superó el bloqueo de la gente local. Villegas se fue constituyendo en el eje de su equipo, y justo a Rodríguez fueron los que elaboraron buenas jugadas que culminaron con potentes piques de De Simone y Sánchez.

Andes Talleres mostró falencia en la recepción, lo que no le permitió armarse y sólo en contados ataques sobresalió la potencia de Suárez. El set culminó con el marcador favorable a Regatas por 15 a 13.

En el segundo juego, el trámite del partido fue más equilibrado. Andes Talleres mejoró su rendimiento y supo explotar las fallas defensivas de su rival. El juego terminó favorable a Talleres por 15 a 13.

En los dos últimos juegos, fue superior Regatas. Sólo repunto Talleres en el cuarto set, cuando la ventaja de ganador era de 11 a 4 llegó a igualar en 14. Pero no tuvo a continuidad como para poder superar a su adversario. La progresión fue de 15 a 10 y 15 a 17.

Los equipos

Andes Talleres (1): R. Barbuza, A. Molina, H. Tocino, E. Cavallaro, C. Suárez, H. Méndez (formación inicial); L. Sisti y C. González. Director técnico: Cosme Soloa.

Regatas (3): R. Sánchez, G. Villegas, E. De Simone, J. Zlliger y M. Rodríguez (formación inicial); R. Sotomayor, P. Fiorello, C. Tofi y E. Torres. Director técnico: Manuel Rodríguez. Arbitros: Miguel Torres y Jorge Cadoni.

Carlos Tofi en franco ataque, remata desde buena posición, eludiendo el bloqueo de Talleres.

Básquetbol

Cano superó a Honor y Patria en cadetes

Se jugó en cancha de Honor y Patria, un partido de básquetbol de cadetes menores por el campeonato oficial. En la oportunidad, el quinteto de Guillermo Cano sometió a su similar de Honor y Patria por 44 a 28. Desde el comienzo, la visita impuso su ritmo y aventajó a Honor y Patria que a pesar de su esfuerzo no pudo con su rival, muy superior en todos los aspectos.

Los contragolpes del ganador siempre tuvieron destino de dobles y todos los rebotes también fueron de los atacantes de Guillermo Cano. En resumen, una victoria fácil y merecida del conjunto de las Casas Colectivas.

Los equipos

Honor y Patria (28) M. Delgado, W. Palma, L. Romero, C. Cafaro, y A. Díaz (formación inicial); M. Mossutto.

Director técnico: D. Aleman.

Guillermo Cano (44) J. Marotta, S. Colucci, S. Martínez, A. Ochoa, G. Méndez (formación inicial); G. Villadas, E. Moreno y J. Bracmann.

Director técnico: V. Andrade.

Arbitro: José Pozo.

Una alternativa del partido de básquetbol de cadetes menores entre los conjuntos de Honor y Patria y Cano.

LATEX
El camaleón
4 COLORES
TIPO EXPORTACION

Ajedrez: Seidler, vencedor

MAR DEL PLATA, 18. (Télam). — El juvenil Carlos Seidler, al reunir el promedio más alto de los siete primeros, se adjudicó esta tarde aquí, el noveno torneo internacional de ajedrez "Ciudad de Mar del Plata", que finalizó hoy en dependencias del Club Quilmes.

Las autoridades del torneo, según la reglamentación impuesta, debieron apelar al sistema Buchoz, para definir el ganador del certamen.

Se trata de un sistema que determina los promedios de los jugadores de igual puntaje, tras considerarse los resultados de las partidas realizadas entre ellos.

Seidler, que logró 7 puntos y medio, sacó un promedio de 48 puntos y medio, según el citado sistema Buchoz. Ricardo Szmetan, con igual puntaje al término de las nueve rondas, quedó segundo con un promedio de 46, y medio.

El ganador logró el trofeo puesto en juego, donado por la Dirección Municipal de Turismo, y que fue entregado en un acto que se realizó en "El Torreón del Monje", poco después de las 18.

Posiciones

1º) Aldo Seidler, 7½ promedio 48,½; 2º) Ricardo Szmetan, 7½ 46,½; 3º) Mario Leskovar, 7½ 45,½; 4º) Ricardo Grimberg, 7½ 43,½; 5º) Heber Pérez 7½ 42,½; 6º) Víctor Brond, 7½ 42,½; 7º) Samuel Schweber, 7½ 42,½. Con siete puntos están los siguientes jugadores: Carlos García Palermo, Felipe Tossan, Jaime Emma, Horacio Guillermo Bianchi, y Guiz García, Daniel Cámpora, Guillermo Bianchi, y Sergio Negri.

Con seis puntos y medio, quedaron: Zenón Franco, Fernando Casas, Carlos Bulcourf, Víctor Contreras, Julio Luna, Rubén Gallegos, Elías Miana, Bartolomé Marcusse, Alberto Fuertes, Néstor Sampaoleri, Carlos Burgos y Lasalle Casanave.

Automovilismo

García Veiga y Macri en la "Vuelta de la Manzana"

GENERAL ROCA, 18 (NA). — Los pilotos Néstor Jesús García Veiga, clase "C" (de 1.301 a 2.000 c.c.), y Luis Macri, clase "B" (de 801 a 1.300 c.c.), se adjudicaron al comando de un Peugeot 504 y un Fiat 128 IAVA, respectivamente, la novena realización de la Vuelta de la Manzana, que finalizó hoy aquí, tras 1.523 kilómetros de trayecto.

La competencia fue organizada por la Asociación de Volantes de esta ciudad y se desarrolló a través de tres etapas, habiendo comenzado la primera el miércoles 14. Toda la prueba fue castigada por el temporal que se desató sobre la Patagonia y por ese motivo el segundo parcial fue postergado en 24 horas, a la vez que sufrió modificaciones sustanciales en su trazado.

La etapa final se largó hoy, a la hora 9, desde San Carlos de Bariloche y tras 465 kilómetros de desarrollo, se impusieron José Carlomagno (Peugeot 504) y Luis Macri, que se adjudicó así las tres etapas en su clase.

Clasificación

Esta es la clasificación de la tercera y última etapa, en la clase "B" (de 851 a 1.300 c.c.), de la "Vuelta de la Manzana", de San Carlos de Bariloche a General Roca (465 kilómetros):

1º) Luis Macri, Fiat 128 IAVA, 2h. 52m. 54s.; 2º) Jesús Naval, Fiat 128 IAVA, 2h. 55m. 12s. 6/10; 3º) Angel L. Madrigali, Fiat 128 IAVA, 2h. 56m. 41s. 8/10; 4º) Angel Moricono, Fiat 128 IAVA, 2h. 56m. 47s.; 5º) Alberto Heggers, Fiat 128 IAVA, 2h. 59m. 5/10.

El promedio del ganador fue de 161.364 km./h.

Clase "C": 1º) José Carlomagno, 2h. 40m. 23s. 2/10; 2º) Néstor García Veiga, 2h. 41m. 15s.; 3º) Alfredo Pisandelli, 2h. 41m. 25s.; 4º) Francisco Mayorga, 2h. 41m. 44s. 4/10; 5º) Gonzalo De Quesada, 2h. 42m. 30s. 5/10; 6º) Rubén Calle, 2h. 44m. 53s. 2/10; 7º) Juan Salas, 2h. 45m. 32s. 4/10; 8º) Horacio Zamboni, 2h. 45m. 36s. 2/10; 10º) Carlos Nomennmacher, 2h. 46m. 23s. 3/10.

Promedio del ganador: 173,954 km./h.

General

Clase "B" (de 851 a 1.300 cc.) — General Roca-Zapala San Carlos - General Roca 1.057 kilometros. 1º) Luis Macri, Fiat 128 Iava, 11h. 02m. 20s. 1|10; 2º) Angel Lamas Madrigali, Fiat 128 Iava, 11h. 19m. 27s. 6|10; 3º) Anibal Heggers, Fiat 128 Iava, 11h. 19m. 59s. 2|10; 4º) Jesús Naval, Fiat 128 Iava, 11h. 22m. 45s. 3|10; 5º) Angel Moriconi, Fiat 128 Iava, 11h. 24m. 26s. 3|10; 6º) Emilio Pérez Novoa, Fiat 128 Iava, 11h. 33m. 33s. 1|10; 7º) Juan Carlos Milano, Fiat 128 Iava, 11 h. 36m. 00s. 2|10; 8º) Rubén Denughes, Fiat 128 Iava, 11h. 38m. 12s. 6|10; 9º) Néstor Egmann, Fiat 128 Iava, 11h. 38m. 21s. 9|10; 10º) Esade - Gómez, Fiat 128 Iava, 11 h. 42m. 11s. 5|10.

El promedio del ganador fue de 136,514 km|h.

Clase "C" (de 1.300 a 2.000 cc.): 1º) Néstor Jesús García Veiga, Peugeot 504, 9h. 51m. 06s. 4|10; 2º) Francisco Mayorga, Peugeot, 9h. 53m. 39s. 1|10; 3º) Alfredo Pissandelli, Peugeot, 9h. 57m. 59s. 2|10; 4º) José Carlomagno, Peugeot, 9h. 58m. 07s. 5|10; 5º) Gonzalo De Quesada, Fiat 125, 10h. 14m. 39s. 7|10; 6º) Rubén Calle, Peugeot 504, 10h. 22m. 48s. 9|10; 7º) Horacio Samboni, Peugeot 504, 10h. 27m. 36s. 8|10; 8º) Alberto P. Monnenmatcher, Peugeot 504, 10h. 30m. 02s. 7|10; 9º) Esteban Fernandino, Fiat 125, 10h. 32m. 59s. 2|10; 10º) Juan Salas, Peugeot 504, 10h. 39m. 55s. 8|10.

El promedio del ganador fue de 152,967 km|h.

Gran Premio Citroen

PARANA, 18 (Télam). — El binomio integrado por José Loetti y Norberto Noguera se impuso en el Gran Premio Citroen, con un tiempo de 24 h. 25'20" para los 2.452 kilómetros de la competencia, a un promedio de 100,400 Kph.

Los restantes clasificados fueron: 2) Carot - Gigena; 3) Matsromarino - Visiampietro; 4) Alvarez - Sosa; 5) Fryc - Tanner; 6) Booking N. N.; 7) Rueda - Casalanguida; 8) Maglione - Maciel; 9) Menéndez Behety - Sabiote Bilbao; 10) Gentilini - Lelvan; 11) Isa - Orians; 12) Sabas - Paterno; 13) Di Cola - Santamero; 14) Senora - Niz; 15) Solmi - Copello; 16) Curuchet - Zarate; 17) Del Moro - Lopez; 18) Sunberg - Botazzini, 19) Mieres - Semmartin y 20) Negrete - Albisser.

Según se informó, esta clasificación tiene carácter provisorio, hasta tanto se efectúe la revisación técnica de las máquinas.

Veteranos y menores

En el autódromo General San Martín, se cumplieron pruebas ciclísticas para veteranos y menores, con la fiscalización de la Asociación Ciclista Mendocina.

Veteranos: Narciso Bazán se impuso en los 50 kilómetros de recorrido, 2º) Bernardo Pinea y 3º) Alejo Llano.

Quinta y sexta categoría: Ernesto Moressi, ganó en los 50 kilómetros del recorrido, 2º) Ramón Córdoba, 3º) Juan Carlos Melnicov y 4º) Jorge Díaz.

Séptima y octava categoría: Sin problemas venció Francisco Garufi, 2º) Miguel Pennesi, 3º) Rubén Perea, 4º) Juan Ramírez y 5º) Rubén Quiroga.

Novena y décima categoría: Juan Caballero fue el vencedor, 2º) Raúl Labal y 3º) Carlos Accordino.

Menores de 10 y 11 años: Raúl Velázquez, fue el ganador, 2º) Alfredo Labal, 3º) Alejandro Vizaguirre y 4º) Javier Videla.

Menores de 8 y 9 años: Se impuso Hugo Labal, 2º) Sergio Prado y 3º) Rubén Velázquez.

Menores infantiles de 6 y 7 años: Luis Bazán fue el ganador, 2º) Favio Carrivale.

En ajedrez se iniciará hoy un campeonato

En las instalaciones del club Ajedrez Mendoza, en Rioja 1232, de esta ciudad, dará comienzo hoy, el certamen de 1ª categoría, denominado "José Segal" para jugadores militantes en dicha división y también para los ascendidos condicionalmente a la misma.

Automovilismo

Turismo Nacional: muchas acusaciones y ninguna solución

BUENOS AIRES, 18 (Especial para Noticias Argentinas por Ricardo Fernández Gaia). — El accidente —por calificarlo de alguna manera— que en el autódromo de Las Flores (provincia de Buenos Aires) casi le cuesta la vida al riocuartense Carlos Garro, motivó curiosas divagaciones verborrágicas de pilotos, dirigentes, preparadores y periodistas y dejó como consecuencia —además de la hospitalización del mismo Garro— una resolución de la Confederación Argentina del Automovilismo Deportivo (CADAD) por la cual se pretende evitar la "chupada" como quien resuelve la felicidad por decreto.

Previamente a dicha resolución —según la cual se intenta impedir que dos autos viajen en la pista uno inmediatamente detrás del otro en una práctica vieja como el automovilismo mismo y virtualmente inevitable cuando 25 o 30 máquinas se encuentran dentro de un trazado de solo tres o cuatro kilómetros de longitud— los miembros del magno e inocuo comité ejecutivo de la CADAD se reunieron con los directivos de la Asociación de Pilotos de Automóviles de Turismo (APAT), además de los volantes involucrados en las habituales batallas campales que constituyen cada competencia de turismo nacional.

Las deliberaciones si bien no arrojaron ningún resultado concreto o conclusión utilizable tuvieron, sí, matices sabrosos e inclusive surgió una versión bastante clara y curiosa de cómo habría sido realmente el accidente de Garro:

Las autoridades de la CADAD y, por supuesto, los pilotos del equipo Fiat coincidieron en que en realidad, al riocuartense lo arrojó fuera de la pista uno de sus compañeros del equipo Peugeot, Francisco Mayorga o Néstor Jesús García Veiga, que lo chocaron al intentar encerrar al Fiat de Ricardo Zunino que estaba intercalado entre ellos; justamente Zunino al percatarse de la maniobra habría frenado y los autos de Mayorga y García Veiga se abalanzaron sobre Garro, en ese casi sí accidentalmente.

Justamente Mayorga intentó una alocución magistral acerca de lo pernicioso de estas actitudes y de la ineficacia —real e inobjetable— de los veedores y comisarios de pista que en sus informes no señalan los golpes, autazos, empujones y desleales juegos de equipo.

Sin embargo no llegó muy lejos, ya que Juan Carlos Bachini de CADAD lo interrumpió abruptamente, manifestándole que él (Mayorga) era el menos indicado para protestar "ya que en la décima vuelta usted se salió de la pista y tras andar como 100 metros sobre el pasto retornó sin miramientos en el medio del pelotón de punta".

El no siempre ecuánime vocal primero de la Confederación terminó señalando que "si yo era veedor a usted lo descalificaba inmediatamente", aunque olvidó señalar qué medida punitiva propondría para el irresponsable veedor que no dio cuenta de semejante maniobra.

Acosado —y tranquilo porque ya la cosa no podía pasar a mayores— Mayorga apenas alcanzó a musitar que era una lástima que Bacchini no haya sido el veedor "porque con esas medidas se empezaría a arreglar la situación".

En general los pilotos particulares solicitaron en la oportunidad severísimas penas para quienes se dediquen a dar rienda suelta a su agresividad en la pista, en tanto que los contratados por equipos oficiales se limitaron a intercambiar acusaciones. "Claro —acotó un particular— a ellos (los oficiales) no les importa demasiado porque si es necesario cambian el auto y listo, pero a mi me cuesta 10 millones de pesos por carrera dejar el mío en condiciones después de todos los golpes que me dan".

El ambiente caldeado no amainó en lo más mínimo y será entonces necesario esperar la próxima competencia de turismo nacional para ver cómo CADAD se las ingenia para aplicar sus últimas resoluciones y si los pilotos oficiales continuarán en pie de guerra. Quizás si se hablase menos y se decidiese, directamente, aplicar una suspensión de licencia de 5, 7 ó 20 años a alguno de ellos todo sería mucho más efectivo.

Remeros mendocinos en el sudamericano

BUENOS AIRES, 18 (Télam). — En un vuelo de Aerolíneas Argentinas partió esta mañana a las 11.30 desde el aeropuerto de Ezeiza el equipo argentino de remo que participará en el campeonato sudamericano de remo que se hará en la laguna Rodrigo de Freites, de la ex capital brasileña.

Por no conseguir pasaje no pudo viajar el director técnico Mario Roberts, quien saldrá para Río de Janeiro el martes próximo a las 11.30.

Presidió la delegación el secretario de la Asociación Argentina de Remeros Aficionados, señor Federico Hugo Rocos, y las tripulaciones que competirán están así integradas:

En Júniors, cuatro con timonel del Club Mendoza de Regatas: Silvio Nardechia, Luis Vila, Luis Cárdenas, Guillermo Pedernera y Eduardo Sansoni. Singles, Club Regatas Hispano Argentino: Osvaldo Bonini.

En Seniors, cuatro con timonel, Club de Regatas La Marina: Carlos Denari, Marcelo Gismondi, Juan Tuma, J. E. Molina y N. Parra. Dos largos sin timonel, Club de Regatas La Marina: Raúl Abadie y Franco Lanzoni. Singles, Club de Regatas La Marina: Ricardo Ibarra.

Dos largos con timonel, **Club Mendoza de Regatas**: Fernando Alvarez, Osvaldo Quiroga y Luis Camargo. Cuatro sin timonel, Club Canottieri Italiano: Horacio Calo, Adrián Sáez, Humberto Cabeleira y Pablo Velázquez. Doble par, Club de Regatas La Marina: Juan Carlos Zubeldía y Ricardo Ibarra.

Ocho con timonel, Regatas Rosario: Gerardo Costantini, Juan Estol, Ignacio Ruiz Díaz, Germán Segurado, José Pecchenino, Raúl Tettamanti, Oscar Rodríguez, Hugo Aberastegui y Jorge Segurado.

El presidente de la delegación expresó que reinaba una gran euforia y optimismo. "Esta es —dijo— una de las delegaciones más fuertes que salieron a competir al exterior, a tal punto que se han mejorado las marcas obtenidas en los Juegos Olímpicos de Munich. Por eso confío en que podamos retener el título y conservar el invicto que ostentamos desde 1949 en todos los campeonatos sudamericanos".

Además de la Argentina y Brasil, país organizador, participan Chile, Uruguay, Perú y Paraguay.

Boxeo: árbitro K. O.

LA RIOJA, 18 (Télam). — El riojano Antenor Mercedes Santillán ganó por nocaut en el primer round al porteño Héctor Umina, ambos de la categoría medianos.

Total defraudación al público fue la pelea de anoche, ya que sorpresivamente y sin que mediara ningún golpe potente, Umina se arrojó a la lona.

El árbitro contó hasta diez y luego subió el médico, quien al descender del cuadrilátero declaró al corresponsal de Télam, que él no había podido detectar ningún tipo de síntoma que hiciera presumir que Umina estuviera nocaut.

El público mostró su total disconformidad, protestando con abucheos y silbatinas la actitud del boxeador visitante, a quien muy posiblemente la Comisión Municipal de Box de La Rioja decida retenerle la bolsa.

Arbitro nocaut

El hecho insólito de la velada se registró en el combate de mediofondo a cinco "rounds", donde empataron el riojano Ramón Moreno y el catamarqueño Luis Noriega.

En un pasaje del último "round", Noriega envió una potente izquierda que su rival alcanzó a eludir, pero que fue a dar de pleno en la barbilla del árbitro Antonio Zapata, quien quedó nocaut en el cuadrilátero.

Luego se reanimó y pudo continuar el control de la pelea, pero muy sentido por el golpe.

Ránking de la AMB

PANAMA, 18 (UPI). — La Asociación Mundial de Boxeo (AMB) designó al puertorriqueño Wilfredo Benítez como púgil del mes de marzo, por haberse convertido en campeón mundial de los walter juniors en una de las mejores peleas titulares.

Benítez destronó al colombiano Antonio Cervantes "Kid Pambelé", venciéndolo por decisión dividida el 6 de marzo en San Juan (Puerto Rico).

En las clasificaciones del mes de marzo la AMB coloca como primeros retadores en cada división a los campeones del Consejo Mundial de Boxeo (CMB), de acuerdo con conversaciones llevadas a cabo por los presidentes de ambas organizaciones boxísticas.

Las clasificaciones:

Peso completo: campeón, Muhammad Ali, Estados Unidos (última defensa enero 20) 2º (última defensa enero 20, 1976, 1º Ken Norton, USA; 2º George Foreman, USA; 3º Richard Dunn, Inglaterra; 4º Jimmy Young, USA; 5º Oscar Bonavena, Argentina; 6º Joe Frazier, USA; 7º Henry Clark, USA; 8º Ron Lyle, USA; 9º Ernie Shavers, USA y 10º Bunny Johnson, USA.

Semicompleto: campeón, Victor Galíndez, Argentina (última defensa marzo 28, 1976), 1º John Conteh, Inglaterra; 2º Richie Kates, USA; 3º Tom Bethea, USA; 4º Alvaro López, USA; 5º Avenamar Peralta, Argentina; 6º Jesse Burnett, USA; 7º Len Hutchins, USA; 8º Leo Kakolewickz, Alemania; 9º Pierre Fourie, Sudáfrica y 10º Billy Douglas, USA.

Mediano: campeón, Carlos Monzón, Argentina (última defensa diciembre 13, 1976). 1º Rodrigo Valdez, Colombia; 2º Luis Fabre, Brasil; 3º Marcelo Quiñones, Perú; 4º Vito Antuofermo, Italia; 5º Kevin Finnegan, Inglaterra; 6º Vinnie Curto, USA; 7º Benny Briscoe, USA; 8º Nessim Cohen, Sudáfrica y 9º Jan Kies, Sudáfrica y 10º Sugar Ray Seales, USA.

Mediano junior: campeón, Kolchi Wajima, Japón (ganó título en febrero 17, 1976). 1º Elisha Obed, Bahamas; 2º Miguel A. Castellini, Argentina; 3º Ryu Sorimachi, Japón; 4º José Durán, España; 5º Eckhard Dagge, Alemania; 6º Jae Do Yu, Corea; 7º Eddie Gazo, Nicaragua; 8º Rodrigo Delgado, Costa Rica; 9º Masahiro Misako, Japón y 10º Juárez de Lima, Brasil.

Welter: Campeón: Angel Espada, Puerto Rico (última defensa octubre 11, 1975). 1º John Stracey, Inglaterra; 2º **Miguel Campanino, Argentina**; 3º Shozi Tsujimoto, Japón; 4º Rocky Mattoli, Australia; 5º Daniel González, Argentina; 6º Héctor Thompson, Australia; 7º Clyde Gray, Canadá; 8º Harold Weston, USA; 9º Johnny Gant, USA; 10º José Cuevas, México.

Welter Júnior: Campeón: Wilfredo Benítez, Puerto Rico (ganó título marzo 6, 1976). 1º Sansadki Muangsurin, Tailandia; 2º Carlos M. Giménez, Argentina; 3º Antonio Cervantes, Colombia; 4º Monroe Brooks, USA; 5º Emiliano Villa, Colombia; 6º Jimmy Heair, USA; 7º Tony Petronelli, USA; 8º Nicolino Locche, Argentina; 9º Norman Sekpagane, Sudáfrica; 10º Nani Arrero, Rep. Dominicana.

Liviano: Campeón: Roberto Durán, Panamá (última defensa diciembre 20, 1975). 1º Gattu Ishimatss, Japón; 2º Héctor J. Medina, Rep. Dominicana; 3º Esteban de Jesús, Puerto Rico; 4º Vilomar Fernández, Puerto Rico; 5º Vicente Mijares, México; 6º Tae Ho Kim, Corea; 7º Moisés Cantoja, Filipinas; 8º Leonco Ortiz, México; 9º Bazzaw Yamabe, Japón; 10º Lou Bizarro, USA.

Liviano Júnior: Campeón: Ben Villaflor, Filipinas (última defensa enero 12, 1976). 1º Alfredo Escalera, Puerto Rico; 2º Samuel Serrano, Puerto Rico; 3º Tyrone Everett, USA; 4º Leonel Hernández, Venezuela; 5º Alberto Herrera, Ecuador; 6º Walter Seely, USA; 7º Mkosana Mgxaji, Sudafrica; 8º Blakeney Mathews, Sudafrica; 9º Ray Lunny III, USA; 10º Hernan Cubillas, El Salvador.

Pluma. - Campeón; Alexis Argüello, Nicaragua, (última defensa diciembre 10, 1975). 1º David Kotey, Sudáfrica; 2º Rigoberto Riasco, Panamá; 3º Rafael Ortega, Panamá; 4º Art Hafey, U.S.A.; 5º Reynaldo Hidalgo, Panamá; 6º Francisco Coronado, Nicaragua; 7º Santos Luis Rivera, Puerto Rico; 8º Alfonso Pérez, Colombia; 9º Arnold Taylor, Sudáfrica; 10º Emilio Salcedo, Panamá.

Gallo. - Campeón: Alfonso Zamora, México, (última defensa abril 3, 1976). 1º Rodolfo Martínez, México; 2º Gilberto Illueca, Panamá; 3º Eusebio Pedroza, Panamá; 4º Carlos árate, México; 5º Benicio Sosa, Argentina; 6º Sean O Grady, U.S.A.; 7º Wilfredo Gómez, Puerto Rico; 8º Soo Wang Hong, Corea; 9º Fernando Cabanela, Filipinas; 10º Venice Borkorsor, Tailandia.

Mosca. - Campeón: Alfonso López, Panamá, (ganó título febrero 27, 1976). 1º Miguel Canto, México. 2º Jorge Luján, Panamá; 3º Betulio González, Venezuela; 4º Ignacio Espinal, Rep. Dominicana; 5º Shoji Oguma, Japón; 6º Gustavo Espadas, México; 7º Eriberto Salavarria, Filipinas; 8º Alberto Morales, México; 9º Orlando Javierto, Filipinas; 10º Susumo Hanagata, Japón.

Minimosca. - Campeón: Jaime Ríos, Panamá, (última defensa enero 3, 1976). 1º Luis Estaba, Venezuela; 2º Monsayarm H. Mahachai, Tailandia; 3º Rodolfo Rodríguez Argentina; 4º Rigoberto Marcano, Venezuela; 5º Juan Guzmán, Rep. Dominicana; 6º Valentín Martínez, México; 7º Rafael Pedroza, Panamá; 8º Phillip Tagupa, Filipinas; 9º Orlando Hernández, Costa Rica; 10º Kazunori Tenryu, Japón.

Sigue mañana el básquetbol de primera "C"

Se jugará mañana la quinta fecha de la segunda rueda del torneo de básquetbol de primera "C".

El detalle de los partidos es el siguiente: Jorge Newbery vs. Independencia; Honor y Patria vs. Godoy Cruz; Huracán vs. Atlético Palmira; Juventud Mendocina vs. Atlético San Martín.

Los dos partidos mencionados inicialmente comenzarán a las 19,45 en reserva y 21 en primera, mientras que los dos restantes se iniciarán a las 20 y 21,15, respectivamente.

GUIA PROFESIONAL

MEDICOS

Dr. OSCAR E. CAMINOS
Clínica y Cirugía. Obesidad. Várices. Vejez. Enf. Venéreas. Impotencia. Mutuales. Sarmiento 777. Tel. 241768. De 11 a 13 y 17 a 21 horas. 9|1|F-Pte.

Dr. RODRIGUEZ SAA
MEDICO CLINICO
Dra. RODRIGUEZ SAA
PIEL - DEPILACION
Martínez de Rosas 2055 T. 230063. Diariamente 17 a 21. Mutuales. 31|3|F|Pte

Dr. RODOLFO S. ESCOBAR
CLINICO - CIRUJANO
Ap. Digestivo. Várices y Hemorroides. Paso de los Andes 520. Godoy Cruz. Mutuales c/turno. T. 225826. 1|10|F|Pte.|A.

FERNANDO SCHERBOSVKY
Clínico. Pedir turno. Mutuales. José F. Moreno 2769. Ts. 257402-258616 14|4|F|Pte.|A

CENTRO PRIVADO MEDICO
ESPECIALIDADES
MEDICINA DE URGENCIA
San Martín 1074 (entrepiso). Tel. 291830. 19|4|C|950|21|4

APARATO DIGESTIVO

Dr. NESTOR MATUSCHKA
Clínico. Aparato digestivo, hígado, estómago, intestino, hemorroides. Diariamente desde las 17. Turnos: a los Tels. 291752 y 248241. - Colón 185, 4º piso. 5|4|F|Pte.

Dr. LUIS J. VILA
Hígado - Vías biliares - Páncreas. Colón 185, 3er. Piso. Lunes, miércoles y viernes de 17.30 a 20.30 hs. Pedir turno al Tel. 214974. 9|6|F|Pte.|A.

Dr. LUIS CHRABALOWSKI
Cirugía. Aparato digestivo. Hígado. Vías biliares. Turnos. Jorge A. Calle 450. Tel. 214441. Ciudad. 6|5|F|Pte.|A

Dr. LOPEZ DAVILA
APARATO DIGESTIVO
Estómago, Intestino, Hígado. Lunes, miércoles y viernes de 16.30 a 19 hs. Tel. 243074. 25 de Mayo 601. 19|6|F|72557|Pte.|A

CALIDAD en ACCESORIOS
CUBRECOCHES
TECHOS VINILICOS
PARAGOLPES
DEFENSAS
CONSOLAS
VOLANTES DEPORTIVOS

AUTORADIOS
CALEFACTORES

MIGUEL FRUSTAGLIA
CALIDAD EN ACCESORIOS
Av. SAN JUAN 560 - T. 246840
Av. SAN JUAN 564 - T. 248202
JOSE V. ZAPATA 125 - S. JOSE - GLLEN.
T. 248570 - 291022

Toda Clase de Accesorios Deportivos Para Todo Tipo de Automoviles
Radios, Consolas, Estereos, Fundas, Cubrecoches, Faros, Volantes Deportivos, Instrumentales.
FABRICA DE PORTAEQUIPAJES

Lifer ACCESORIOS
SAN JUAN 570 - Tel. 292050 - Mza.

COMPRAMOS MAQUINA
OJALADORA TEXTIL INDUSTRIAL
EN MUY BUEN ESTADO
Ofertas: HIPOLITO YRIGOYEN 398 — GODOY CRUZ
TELEFONO 240304
19|4|C|300|19|4

PERITO/A MERCANTIL
Para desarrollar tareas de contabilidad, administración, sueldos y bancos. Preferentemente con experiencia e iniciativa. Concurrir a:
MARMOL 1748 — GODOY CRUZ
De 9 a 12 y 17 a 19 horas.
19|4|C|303|19|4

SOMECA S.a.
SOCIEDAD MENDOCINA DE CALES Y AFINES
LOS PRECIOS MAS BAJOS DE PLAZA
OFERTAS DEL DIA
EMULSION COLA de 200 litros, con envase ..... $ 6.050
EMULSION COLA 20 litros ..... $ 880
RUBEROID ELEFANTE Nº 15 ..... $ 1.100
BREA en pan, el Kg. $ 30
Cemento
Cal viva e hidratada
DISTRIBUIDOR DE TECHO PLAST
URQUIZA 357 MENDOZA
TELEF. 250158
MAGIO
19|4|F|19|4

Importante Empresa Constructora
NECESITA:
INGENIERO CIVIL
Para conductor en construcción de Barrios y edificios en Propiedad Horizontal
MAESTRO MAYOR DE OBRAS
Para desempeñarse como conductor en construcción de edificio en Propiedad Horizontal
CAPATAZ
Para obra de edificio en Propiedad Horizontal.
Enviar antecedentes y datos personales a:
SAN LORENZO 261 — MENDOZA
17|4|F|61475|19|4

¿ORO?
Si a nosotros nos vende ¡Mejor para usted! Suba 2 pisos.
SAN MARTIN 913
PISO 2 — LOCAL 12
10|4|F|60007|Pte.

FINCA 21 Has.
Tunuyán - 6 manzanas, resto chacra, derecho definitivo agua a discreción. Casa, tractor con rastra 18 discos y arado 3 rejas, sulfatadora 1.500 litros y herramientas varias. - Teléfono 241227.
19|4|C|292|19|4

Ladrillos y Ladrillones
a $ 4,50 y 6,00 c/u.
Ripio y Arena
$ 800 el m3., vendo puestos en obra. Pedidos al TELEFONO 262109
19|4|C|305|23|4

COMPRO MUEBLES
COMPRO O ANTICIPO DINERO POR SUS MUEBLES Y VARIOS
REMATAMOS ESTE DOMINGO
T. BENEGAS 776 TELEFONO 247447
REMATES SELLA
19|4|F|61872|22|4

ORO
Compro - 18 y 24 K.
Espejo 271 - 2º Piso - Of. 12
19|4|C|313|19|4

Cocheras en Venta
TRATAR EN OBRA
Calle San Juan esq. República de Siria
TELEFONOS 244716 y 260731
19|4|C|307|20|4

AJOS - CEBOLLAS
FERTILICE SUS TIERRAS CON
FEROR 6-19-0
Ventas: Salta 1830 - Tel. 217740 - Mendoza
19|4|F|61867|19|4

VIAS URINARIAS

Dr. ALBERTO PABLO CORICA
ESPECIALIZADO EN EE. UU. Enfermedades vías urinarias. Adultos y niños. Colón 532. - Turnos: Teléfonos 240835 y 252553.
29|1|F|29090|Pte.

Dr. MANUEL BIANCHI
Riñón, vejiga, próstata y genitales. Esterilidad masculina. Turnos desde las 16 horas. Teléf. 256234. Agustín Alvarez 250.
4|6|F|66024|Pte.

Dr. IGNACIO J. ROMEO
CIRUGIA VIAS URINARIAS
Cirugía general. Diariamente desde 17 horas. Pedir turno. República de Siria 325. Teléfono 292220.
7|3|F|49557|Pte.

Dr. JORGE L. FAVIER
CIRUGIA - VIAS URINARIAS
IMPOTENCIA
Reservar turno - Rioja 934
9|11|Pte.|A

OBESIDAD

Dr. MARIO R. LEVIN
OBESIDAD
Director Centro Médico - Modelación Corporal Post Parto y Obesidad Gimnasia modeladora. Masajes manuales y electrónicos. Baños a vapor individuales. Parafina reductora. Bronceado. Fisioterapia. Se atienden todas las Mutuales. San Martín 1464, G. Cruz. T. 246897
31|8|F|87535|Pte.

Dr. ALBERTO SEVILLA
Director de los Institutos Medicos de obesidad, asma y alergia de Mendoza, Córdoba y Buenos Aires. Obesidad y celulitis deformantes. Várices y hemorroides, tratamientos sin operación y sin dolor Departamentos especializados: Asma, Alergia, Cardiología, Ginecología, Cirugía plástica y estética. Injertos de cabellos (Prof. Tomás Hughes y Edgardo Escobar). Avenida Colón 232. T. 290006 - 241440. Atendemos mutualizados. Horario de 7 a 12 y de 15 a 20 horas.
28|11|F|31160|Pte.

ENDOCRINOLOGIA

Dra. SOFIA FRIDA SCHERBOVSKY
Tiroides - Obesidad - Esterilidad - Diabetes - Crecimiento y desarrollo. Adolescencia. De 8 a 13 hs. Solicitar turno a los Teléfs. 257402 258616. MUTUALES. - José Federico Moreno 2760, Ciudad.
4|4|F|Pte.|A.

VARICES

Dr. SPINETTA REGUERO
Várices. - Trat. no operatorio por electro fulguración. Cirugía Espec. España. Turnos: Junín 218, Barrio Bombal. Tel. 244111. Pte.

ESPECIALISTAS EN CORAZON

ROBERTO WINTER
CARDIOLOGO
Electrocardiogramas y otros estudios. Atiendo mutuales. Rivadavia 430. Tel. 245423-230836. - Mendoza.
18|3|C|766|19|4

CARDIOLOGIA

CARDIOLOGIA de URGENCIA
Atención permanente. Electrocardiogramas a domicilio. Teléfonos: 242417 y 249001. 17|4|C|757|16|5

PSIQUIATRAS

Dr. JULIO JOSE HERRERA
EX PROFESOR TITULAR DE PSIQUIATRIA
Pedir turno. Entre Ríos 226. Tel. 257256. 4|4|F|60870|Pte.

GARGANTA, NARIZ y OIDO

Dr. LUIS E. MONETTI
10-12 - 18-21 horas. 9 de Julio 1050. Teléf. 249323. Particular: teléfono 246661. 10|3|F|53157|Pte.

Prof. LUCIANO RODRIGUEZ ECHANDIA
Toda especialidad y dolores de cabeza. Catarros crónicos. Sinusitis. Trastornos de la voz. Diariamente. G. Cruz. 506. Tel. 255901.
19|18|F|76272|Pte.-A.

ESPECIALISTAS EN SEÑORAS

Dr. HUGO BRANDI ZAPATA
Dr. H. BRANDI
Fertilidad matrimonial. Menopausia. Cirugía Ginecología. Partos. San Lorenzo 222 .Turnos: 243286. Part. 960116 - 240440.
27|2|F|Pte.|A.

Dra. ELVIRA AXENFELD
Señoras - Embarazos - Partos: lunes, miérc. y viernes, 17 a 21 hs. Pedir turno. - San Martín 1818. - Depto. 1 - Tel. 216150.
19|2|F|43462|Pte.|A.

ESPECIALISTAS DE LA PIEL

Dr. ALBERTO J. GRINBERG
Enfermedades de la piel. Alergia dermatológica. Horario: lunes a viernes, 17 a 21 hs. Sarmiento 777, Mendoza. 15|7|F|75872|Pte.

ALBERTO TORRES CORTIJO
Ex médico becario Univ. Madrid. Emilio Civit 43. 1er Piso. Turnos de tarde al Tel. 255760.
6|4|F|59285|Pte.

Dr. RAUL FASCETO
Enfermedades de la Piel. Depilación. Av. España 866. Tel. 244133.
18|4|C|146|19|4

CIRUGIA ESTETICA

Dr. HUGO SALOMON
Unicamente Cirugía estetica funcional de nariz. Clínica Godoy Cruz, Godoy Cruz 333. Teléfonos 215951 y 215952. Mutuales.
Pte.|F|D.

Dr. J. SANANES
Jefe de servicio Sala 1 Hospital Emilio Civit Cirugía de nariz, mamas, adiposidades, injertos, quemados. Pedir turno, P. B. Palacios 1260 (Ituzaingo). T. 257319-251391.
7|3|F|Pte.|D

Dr. ENRIQUE VELASCO
Cirugía estética, plástica reparadora. Lunes, miércoles y viernes. De 17 a 20 horas. Rioja 1153. Tel. 244806. 11|3|F|53200|Pte.|A.

ASMA Y PULMON

Dr. SALVADOR SHOCRON
Especializado en EE. UU. Julmón, Vías respiratorias, Rayos X. Jefe Servicio Hosp. Lencinas. Atiende Mutuales. Turnos Teléf. 244777 .- Amigorena 80, 4º P. Dpto C.
5|10|Pte.|A.

OCULISTAS

CLINICA DE OJOS
Atendida por
16 Médicos Oftalmólogos y 6 Auxiliares Técnicos Universitarios
Consultorio externo de 8 a 21 hs. Guardias permanentes. Cirugía e internación. Atención de particulares y Mutualidades. Av. España 888, Teléf. 248856. 18|3|F|425|13|Pte.

Dr. M. MARCHEVSKY
OCULISTA
Consultas de 11.30 a 12.30 y de 15 a 19 horas. Rioja 1130. Tel. 247996.
25|9|F|94036|Pte.

Dr. ALVAREZ NOQUE
SOLICITAR TURNO
Enfermedades y cirugía de ojos. 9 de Julio 951 - 1er. Piso - Dpto. 5 Tel. 241324 - 241443 y 241805.
4|6|F|Pte.

ODONTOLOGIA

VICTOR M. PICCIONE
Doctor en odontología. Cirugía de boca y huesos de la cara. Martes y jueves. Sanatorio Policlínico de Cuyo. Tel. 243000. Part. 255547.
1|2|F|Pte.

Dra. GRACIELA BRODSKY
NIÑOS - ADULTOS
Martes ,jueves y sábado, 17 a 20 hs. Espejo 65, 1º "H". Turnos: Tel. 230776.
1|4|C|183|30|4

REUMATISMO

Dr. MANUEL MENA
Reumatólogo - Enfermedades de columna vertebral, brazos dolorido, ciática. Atiende de 15 a 20 hs. Buenos Aires 226. Lunes a sábados
20|3|Pte.

CENTRO REUMATOLOGIA
Infanta M. de San Martín 56, 4º P. (detrás Correo Central) - Turno tarde - Tel. 240917. - Mutuales.
14|1|F|41196|Pte.

Dr. JULIO F. SANCHEZ
Doctor en medicina (Esp. en Europa). Reumatología, ortopedia y traumatología. Rivadavia 141. Tel. 291994.
2|11|F|23600|Pte.

Dr. RICARDO BARCENILLA
Rivadavia 578 - Planta Baja - Dpto. 5 - Ciudad - Turnos 17 a 20.30 hs. - Teléfonos 292020-221910.
28|2|F|48167|Pte.

Dr. OSVALDO BIELLER VIOTTI
Reumatología y brucelosis. Lunes a viernes 17 a 20 hs. Miércoles 18 a 20 hs. Espejo 593. Planta baja. Teléfs. 218197 - 220596.
17|1|F|41651|Pte.|A.

HUESOS

Dr. ARAGONA
Especializado en Italia, Francia, España. Clínica cirugía, huesos, articulaciones Mutualidades. Rivadavia 430. T. 246935. Pat 241775.
4|2|F|44016|Pte.

Dr. EDUARDO P. TOSI ORQUIN
Dr. ANTONIO C. GOMEZ NAVARRO (h.)
Traumatología y ortopedia. Enfermedades y cirugía de los huesos. Lunes a viernes 17 a 20.30 hs. Necochea 509. Solicitar turno 259496, 242723 - 259228. 21|1|F|27785|Pte.|A.

PARTERAS

CELINA E. M. DE ARNEDO
PARTERA NACIONAL
Catamarca 585, Ciudad. T. 242388. Pedir turno. 29|F|99490|Pte.

J. DELIA SANCHEZ GOMEZ
OBSTETRICA NACIONAL
Atiende de 15 a 17 horas, menos sábado. Rivadavia 634. Tel. 241019.
6|12|F|Pte.

DELIA MASCARENO DE GOMEZ
OBSTETRICA NACIONAL
Pedir turno: Pellegrini 945. Godoy Cruz. Teléf. 292214.
2|4|F|30|4|D

LIDIA M. de CUARTAS
PARTERA
25 de Mayo 770, Mendoza. Teléfono 247223. 11|10|F|Pte.

ESTHER C. de SANANES
Partera nacional. Diariamente de 16 a 20 hs. Solicitar turno. Pedro B. Palacios 1260 (Ituzaingo) entre Catamarca y Lavalle. Teléfs. 257319 y 251391. 7|4|F|Pte.D

IRMA YAKEL de LEGUIZAMON
PARTERA
Av. San Martín 1269 - 3er. Piso. Dpto. "A" - Tel. 257536 - Mendoza
F|Pte.|A.

R. SARA GATANI
Obstetra - Parto sico-profiláctico Entre Ríos 73, 1º P. 15. De 11.30 a 12.30 y de 16 a 20.30 - Teléfonos 214110 y 222253.
4|2|F|44078|Pte.|A.

PEDICUROS

CASA SCHOLL
Pedicuros. Calzados. Plantillas. Medias y Vendas para Várices. Todo para el confort del pie. Pedir turno. Montevideo 27. Mendoza. Tel. 246200. 20|8|F|Pte.-A

AVISOS CLASIFICADOS

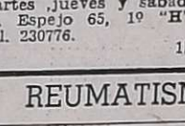

Compra y Venta de Propiedades

AA PROPIETARIOS que deseen vender su propiedad. Provivienda asegura venta rápida y ventajosa. Solicite tasador sin compromiso. Perú 1214. T. 218277, 255813, 258054.
19|4|C|041|19|4

A DUEÑO compro casa, puede ser mixta, preferible t|servicios; 50% contado. - Saldo corto plazo. Provivienda. Perú 1214. Teléf. 218277-255813-258054.
19|4|C|041|21|4

A-CA-RA Inmobiliaria, compra urgente casas, departamentos, lotes, fincas, negocios, etc. Gutiérrez 732, Mza. T. 256739.
8|4|F|59571|Pte.

A PROPIETARIO compramos casas, departamentos, lotes, fincas. Godoy & Pelaia. Máxima seriedad inmobiliaria. Gutiérrez 585. T. 258543 - 251597.
13|2|F|44635|Pte.

A INVERSOR ofrezco 18 Has. campo, 11 niveladas, pozo semi surgente de 8", por ausentarme líquido. Oferta razonable. Tratar Tel. 246898.
13|4|T|4264|19|4

A. OPORTUNIDAD dispongo dos departamentos B. Cano, impecables. Puebla. 244043.
19|4|C|180|19|4

A $ 800.000. T. $ 1.300.000 casa y departamento desocupada, dos cuadras arco Rodeo de la Cruz, 1-comedor, 2 dormitorios, placares, cocina, patio, al fondo tiene 1 departamento 2 habitaciones, cocina, baño. Provivienda. Perú 1214.
19|4|C|041|19|4

A $ 2.500.000. T. $ 5.000.000, 6ª, lindo chalet moderno seminuevo: cochera, amplio 1-comedor c|estufa hogar; cocina c|artefactos, d|servicio, 3 dormitorios c|placares (2 con aire acondicionado), alfombrados, 2 baños, patio c|jardines, churrasquera. Provivienda. Perú 1214.
19|4|C|041|19|4

A $ 1.100.000. T. $ 2.350.000 amplia y linda casa recién pintada, muy buen estado, b. Luzuriaga, amplio l-comedor c|estufa hogar, 3 dormitorios c|placares, c|comedor c|artefactos, 2 baños, garaje, amplio patio embaldosado. (Acepta otra casa). Provivienda. Perú 1214.
19|4|C|041|19|4

A $ 1.300.000. T. $ 1.800.000, linda casa desocupada J. V. González 1170, Godoy Cruz, llaves al lado: 2 dormitorios, amplia c|comedor, buen baño, lavandería cerrada, cochera, e|vehículos, amplio patio embaldosado, parral. (Recibe automóvil mediano). Provivienda. Perú 1214.
19|4|C|041|19|4

A $ 1.100.000. T. $ 2.200.000 casa antisísmica, ciudad, 6ª, cochera, jardín, 1-comedor, 2 dormitorios, c|comedor, amplio patio. Provivienda. Perú 1214.
19|4|C|041|19|4

A $ 500.000. T. $ 1.000.000, amplio y lindo departamento interno, desocupado, Godoy Cruz, t|servicios conectados: 1-comedor, linda c|comedor bien instalada c|artefactos y alacenas, 2 dormitorios, baño instalado, patio, fondo c|despensa y parral. (Recibe auto). Provivienda. - Perú 1214.
19|4|C|041|19|4

A $ 600.000. T. $ 2.000.000 sobre Bandera de los Andes, Villa Nueva, amplia casa mixta, b|estado, 300 metros, 1-comedor, consultorio, escritorio, 2 baños, 3 dormitorios, d|servicio, cocina c|artefactos, sala estar, garaje, patio. Provivienda. Perú 1214.
19|4|C|041|19|4

A $ 1.000.000. T. $ 1.700.000 B. Trapiche, chalecito estrenar, 1-comedor, 2 dormitorios c|placares, cocina c|artefactos, patio. (Plan banco). Provivienda. Perú 1214.
19|4|C|041|19|4

A MTS. 25 de Mayo y Dorrego, casa y Dpto. 3 dormitorios, demás comodidades. "Andes". Dorrego 123. 242917.
19|4|C|983|19|4

A ESTRENAR 1 planta, en Villa Nueva, cerca Libertad, 2 dormitorios y dependencias completas, cochera, patio. Vende J. Cecco. Colón 617, Mza. 243330.
19|4|F|61918|19|4

ANTISISMICA, 3 dormitorios, dependencias. Barrio Mercedes Infanta. Vendo o permuto por casa cerca plaza de Las Heras. José Federico Moreno 1575.
17|4|F|61453|19|4

ANTISISMICA, vendo o permuto, sobre Carril Bermejo, 2 plantas, 400 mts., 3 dormitorios, amplio living, cocina comedor, terraza, churrasquera, cochera, 2 estufas leña, recibo casa, 3 dormitorios, en Godoy Cruz, quinta o sexta sección. Teléfono 260509.
18|4|C|168|20|4

ANTISISMICA entrega inmediata, San José, 2 dormitorios, entrada vehículos. - Recibe camión gasolero. Ancor Inmobiliaria. - Rioja 1356. - 259797.
19|4|C|063|19|4

ANTISISMICA sobre Paso de los Andes, ciudad, 2 dormitorios, demás dependencias. "Andes". Dorrego 123. 242917.
19|4|C|983|19|4

ANTISISMICA de categoría 2 plantas, en G. Cruz, liv. comedor, 3 dormitorios, dependencias servicio, cochera, patio. Vende J. Cecco. Colón 617, Mza. 243330.
19|4|F|61914|19|4

ANTISISMICA, barrio Santa Ana, 3 dormitorios, depende nciás completas, jardín. $ 1.760.000. - Vende J. Cecco. Colón 617, Mza. 243330. 19|4|F|61915|19|4

AMERICANA de categoría en G. Cruz, cerca ciudad, 2 dormitorios, demás dependencias, cochera, jardín. $ 3.200.000

VENDEDOR DE AUTOMOTORES (con preferencia camiones) PARA IMPORTANTE CONCESIONARIA LOCAL

SE REQUIERE: Persona no mayor de 45 años, con residencia en Mendoza y movilidad propia. Imprescindible demostrar aptitudes y experiencia anterior en el ramo. Buenas referencias comerciales y laborales.

SE ASEGURA: Buen sueldo y comisión. ABSOLUTA RESERVA.

Inútil postularse si no se cumplimentan los requisitos exigidos.

Escribir a: Poste Restante B (8) DIARIO LOS ANDES

SEMILLA CEBOLLA
Valenciana Sintética 1 y 14
Original INTA
AV. ESPAÑA 3248 - CIUDAD
TELEFONO 230722
19|4|C|028|19|4

FIAT 128 - 73
— VENDO —
Recibiría menor precio
Rodríguez 1194 - Ciudad
19|4|F|61871|19|4

NYLON - TEFLON
EN BARRAS Y PLANCHAS
AYLES
SAN MARTIN 419

PINO INSIGNE
DISTINTAS MEDIDAS
La Pulgada $ 26,-- - Contado
CANTIDADES LIMITADAS
MACHIMBRE
ALAMO: 1x6 y 1x5 $ 800,00 el m2.
PINO INSIGNE: Se prepara pedido con madera a elegir, entregas en el día.
José Buzio Ltda. S. A.
Av. Bandera de los Andes 4399 - Villa Nueva
18|4|C|082|20|4

¿ORO?
¡Aquí nadie paga más. Convénzase! Suba 2 pisos.
SAN MARTIN 913
PISO 2 — LOCAL 12
10|4|F|60004|Pte.

CUERO
CHAQUETAS, GABANES, TAPADOS de napa, gamuza, gamulán, prendas para ambos sexos. Boulogne Sur Mer 1677 - Inclus. Sábado de 8,30 a 13 hs.
31|3|C|118|27|4

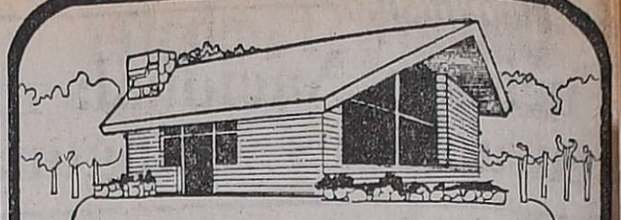

CONSTRUYA SU CASA
DESDE $ 695.000
• TOTALMENTE ANTISISMICA
• TOTALMENTE TERMINADAS
• ENTREGA 90 DIAS
RECIBIMOS AUTOMOTORES Y PROPIEDADES
VILLA-VILE CONSTRUCCIONES S.R.L.
JOSE FEDERICO MORENO 1247
CIUDAD - MENDOZA

NECESITO FAMILIA
4 personas argentinos o extranjeros para atención de frutales y viñedo. San Martín 366 - Luján (horario comercio).
18|4|F|61717|19|4

IMPUESTOS
Contabilidades - Sucesiones - Liq. Sueldos Org. empresas - Balances - Asesoramiento Estudio Contable. - Sobremonte 720 - Cdad. Tel. 243752
18|4|C|985|19|4

SE NECESITAN
Camiones Fleteros
ACARREO MINERALES
USPALLATA - MENDOZA
PELLEGRINI 1466
GODOY CRUZ — MENDOZA
13|4|C|695|24|4

LA CASA DEL FILTRO S.A.
FILTROS
JOSE V. ZAPATA 207
TEL. 245777-245960

HIERRO DE CONSTRUCCION Nº 4,2 AL 25
OFERTA: TECHO PLAST tambor 200 litros $ 11.000
EMULSION COLA tambor 200 litros $ 4.000
VARILLA Nº 8 $ 430.
CORRALON AVENIDA
San Martín 145 — Las Heras — Teléfono 216980
GOBERNADOR GONZALEZ y VIDELA CASTILLO - CIUDAD
19|4|C|279|25|4

IMPERMEABILIZANTE PARA TECHOS
Cumple normas IRAM y ASTM.
Ensayo LEMIT
Aprobado Secretaría Vivienda
NOVASFALT ANR5
CASTRO Y CIA. S. C.
BELTRAN 499 - TELEFONO 256380
MENDOZA

COOPERATIVA A. VITIVINICOLA
Guaymallén Ltda.
Compra prensa continua 2 bocas - Hidráulica
Buenos Vecinos 618 - Rodeo de la Cruz - Tel. 70
18|4|F|61814|19|4

ESTIMULO
De Ahorro y Préstamo para fines determinados S.A.
OTORGA PRESTAMOS
PARA LA RENOVACION O COMPRA DE CUALQUIER TIPO DE AUTOMOTORES 0 KM. O USADOS, CAMIONES PICK-UPS, MAQUINARIAS Y PREDIOS RURALES
PLANES DESDE 24 a 96 MESES
INTERES 6% ANUAL SOBRE SALDOS (medio por ciento mensual)

EJEMPLOS

PRESTAMOS	CUOTAS
$ 100.000.-	$ 910.-
$ 150.000.-	$ 1.365.-
$ 200.000.-	$ 1.820.-
$ 250.000.-	$ 2.275.-
$ 300.000.-	$ 2.730.-
$ 400.000.-	$ 3.640.-
$ 500.000.-	$ 4.560.-
$ 600.000.-	$ 5.460.-

SIN SORTEOS - SIN REAJUSTES
Visítenos de 9 a 17 hs. - Sábado de 9 a 13 hs.
Pasaje SAN MARTIN
L. 31, p. b. - MENDOZA
CASA CENTRAL
MAIPU 231 - CAPITAL

ADMINISTRADOR
Necesito para finca con viñedos en la provincia de Catamarca. - Escribir a Carlos Saravia. Salta 290. 5º B. TUCUMAN
19|4|C|682|20|4

OFERTAS
Ripio - Arena
Piedra 4 metros $ 2.800
Llamar al Teléfono 227389.
17|4|T|04404|19|4

Pollos Eviscerados
$ 129 Kg. - Huevos
SOLER 255 - CIUDAD
MENDOZA
19|4|C|269|21|4

OPORTUNIDAD
Vendo equipo stereo AUDINAC amplificador 50 W., 2 bafles 30 W. c/uno, bandeja tocadisco c/past. mag., c/mesa Audinac Precio $ 160.000. Tratar: H. Yrigoyen 34 - San Rafael - Tels. 21793 y 25039
18|4|F|61732|19|4

ORO
Joyería BASSO
PAGO $ 71.000 Gr. Of.
RESCATO POLIZAS
SAN JUAN 1359
13|4|C|825|20|4

VELO DE VIDRIO
$ 15,00 EL METRO
Disponemos oferta limitada Malizia: B. de los ANDES 1736
San José - Tel. 260100 - 262404
18|4|F|61816|19|4

COMPAÑIA FINANCIERA
EN FUNCIONAMIENTO E INSTALADA VENDEMOS
Atendemos interesados UNICAMENTE lunes 19 y martes 20 de Abril de 17 a 20 hs. - COLON 243 - CIUDAD - MENDOZA
19|4|C|432|20|4

COMPRO
DOLARES
Salta 1848 - Tel. 256191
18|4|C|110|19|4

Ingeniero Forestal
GABRIEL YUSSEN
Forestaciones
—Por Desgravación Impositiva
—Aptitud forestal de la tierra.
Rufino Ortega 400 - Dpto. 2. Mendoza - Teléfono 244152.
19|4|F|618641|9|4

COMPRO VINOS DAMAJUANA
PAGO CONTADO
Dirigirse "GRANJA EL TREBOL" S.R.L.
Calle 7 Nº 168 - 1er. Piso, Dpto. B. LA PLATA
19|4|F|61886|20|4

american motor
REPUESTOS Y ACCESORIOS PARA
• MERCEDES BENZ
• RASTROJERO
• SIAM DI TELLA
IMPORTADOS - LEGITIMOS - NACIONALES
ADOLFO CALLE 86 - Tel. 240760 - DORREGO - GLEN.

AVISOS CLASIFICADOS

(Viene de la Pág. anterior)

Compra y Venta de Propiedades

COMPRO casa antigua p|depósito o galpón y terreno cerca calles San Martín o Belgrano (G. Cruz). Droguería Bermejo, San Martín 1089, G. Cruz. T. 223172.
24|3|F|55701|19|4

COMPRO céntrico o cerca San Martín (G. Cruz), departamento construyéndose, salón negocio, oficinas o cocheras. Droguería Bermejo, San Martín 1089, Godoy Cruz. Tel. 223172.
24|3|F|55727|19|4

CASA 3 dormitorios, dependencias, a una cuadra Plaza Las Heras. - Total 115.000.000. Contado 50%, saldo 18 meses. José Federico Moreno 1575.
17|4|F|61450|19|4

CASA tres habitaciones, baño y cocina, terreno 650 mts2. En calle Barcala, Maipú. Agua, luz y cloacas. Precio total $ 70.000.000 %. Inf. Rivadavia 234, Mza. Tel. 243828.
18|4|F|61543|19|4

CASA compra particular, de categoría, barrios Bombal Oficiales o Cívico, gran contado. Tel. 242952.
18|4|C|158|22|4

COMPRO finca 2 a 20 Has. propietario. Operación inmediata. T. 261973.
19|4|F|61978|19|4

CHALET Barrio Ferroviario living 2 dormitorios, cocina, garaje, fondo. Ancor Inmobiliaria. Rioja 1356. 259797.
19|4|C|063|19|4

DEPARTAMENTO Galería Plazza, l|comedor, 2 dormitorios, baño, cocina, dependencias de servicio, teléfono, lavandería, etc. - Desocupado, vendo urgente. Inf. Rivadavia 234, Mza. Tel. 243828.
18|4|F|61545|19|4

DEPARTAMENTO Barrio Cano, intermedio, 6 placares. Vende Funes. Teléfono 216988.
19|4|C|308|19|4

DEPARTAMENTO céntrico, sobre General Paz, 3 dormitorios, dependencias. Ancor Inmobiliaria. Rioja 1356. 259797.
19|4|C|063|19|4

DESOCUPADA Quinta Sección 3 ambientes patio dependencias teléfono profinca España 1512. Oficina 5.
19|4|C|277|19|4

DEPARTAMENTO frontal estrenar calle Godoy Cruz, ciudad, 1-comedor, 3 dormitorios c|placares, y balcón, d|servicio, cocina c|artefactos, 2 baños. T. $ 3.500.000. Facilidades. Provivienda. - Perú 1214.
19|4|C|041|19|4

DEPARTAMENTO en G. Cruz, moderno, 3 dormitorios, dependencias, $ 1.100.000. Vende J. Cecco. Colón 617, Mza. 243330.
19|4|F|61916|19|4

DEPARTAMENTOS nuevos centro, de 1, 2 y 3 ambientes, ascensores, portero eléctrico, etc. Vende J. Cecco. Colón 617, Mza. - 243330.
19|4|F|61937|20|4

DEPARTAMENTO modesto, mts. Paso de los Andes, G. Cruz, luz y agua, desocupado, vendemos facilidades. Castillo Moreno. Catamarca 261.
19|4|F|61899|19|4

EN GODOY CRUZ, casa 3 dormitorios, living comedor, garaje, entrada vehículo, 550 m2. Vendemos facilidades. Córdoba 154, Ciudad.
19|4|F|61923|19|4

EN LAS HERAS, 1.500 m2. con casa 2 dormitorios, dependencias. Vendemos facilidades. Córdoba 154, Ciudad.
19|4|F|61922|19|4

EN SAN JOSE, metros terminal, casa 8 habitaciones, ideal para residencial. Vendemos facilidades. Córdoba 154, Ciudad.
19|4|F|61921|19|4

EN LA MEJOR ubicación, departamento gran categoría, frontal, 3 dormitorios, 2 baños, dep. servicio, cochera, calef. central individual, finas terminaciones. - Precio fijo e inamovible. Entrega inmediata, "único en Mendoza". Vende Canizo Puebla. Rivadavia 757. T. 247949.
19|4|F|61895|19|4

EN SAN LUIS vendo casa 4 ambientes, coc., 2 baños y terreno esquina dos cuadras plaza Pringles. Tratar Mitre 783. Tel. 3052.
19|4|F|61902|19|4

FINCA 10 Has. 4 parral nuevo, San Francisco, Lavalle, vendo, permuto. T. 261973.
19|4|F|61981|19|4

FINCA 15 Has. 3 de Mayo niveladas, pozo, excelentísima tierra vendo. T. 261973.
19|4|F|61980|19|4

FINCA sobre carril G. Cruz, Buena Nueva, 8 Has. viña y parral, der. agua y pozo 6" electrificado, pileta 1.000.000 litros, casa, etc. Vende J. Cecco. Colón 617, Mza. 243330.
19|4|F|61911|19|4

FINCA zona Este, 30 Has. c|bodega c|750.000 lts., parrales, viñedos, frutales. Casa patronal, herramientas. Vendemos c|$ 2 millones inicial. Castillo Moreno. Catamarca 261. T. 245391.
19|4|F|61900|19|4

FINCA 11 Has. Corralitos, niveladas, pozo, derecho riego. Vendo, permuto. Tel. 261973.
19|4|F|61979|19|4

FINCA 25 hectáreas chacra Carrizal, pozo electrificado, casa, facilidades, vende Sánchez. Teléfono 980408.
19|4|F|61925|19|4

FINCA 40 Has. en Rodeo del Medio, 10 Has. parral, 30 de olivos, frutales, 3 casas, pozo, herramientas. Vendemos facilidades. Córdoba 154, Ciudad.
19|4|F|61920|19|4

FINCA en Montecaseros, 20 Has. con 7 de parral, resto semiparejo, pozo 6", buena casa, herramientas, $ 3.500.000. Vende J. Cecco. Colón 617, Mza. T. 243330.
19|4|F|61912|19|4

LOTE 19x80 cerca Cerro de la Gloria, pavimento. T. $ 1.000.000, facilidades. Provivienda. Perú 1214.
19|4|C|041|19|4

LOTE Barrio Santa Ana, Corrientes y Ramponi. - Andes. Dorrego 123. - 242917.
19|4|C|983|19|4

LOTE Barrio Trapiche, 260 m. - "Andes", Dorrego 123. 242917.
19|4|C|983|19|4

LOTE compro Barrio Trapiche o Santa Ana, p|contado. 242917.
19|4|C|983|21|4

LOTE con casa en construcción, barrio Santa Ana, 214 m2. pesos 600.000. Vende J. Cecco. Colón 617, Mza. 243330.
19|4|F|61910|19|4

LOTE 6ª sección, 123 m2. vende J. Cecco. Colón 617, Mza. 243330.
19|4|F|61909|19|4

LOTE 1.200 metros. San Martín Sur. Recibo automotores. Teléfono 220800.
19|4|C|310|19|4

MAIPU, Barrancas, terreno sobre asfalto, 7.500 m2., facilidades, vende Sánchez. Teléf. 980408.
19|4|F|61926|19|4

NECESITO comprar casa modesta en Luján o alrededores. Teléf. 250438.
19|4|C|195|19|4

OPORTUNIDAD: Bº Cano departamento intermedio, 2 dormitorios, desocupado. Necesita pintura. - Antisísmica, próxima Carril Godoy Cruz, bonita casa, 3 dormitorios. Dependencias servicio. - Contado y facilidades. Renna Propiedades. Teléfonos 256802 - 243021.
17|4|F|61493|20|4

PARTICULAR: vendo lote interno en San José 341 m2. con cochera contado y financiado, tratar: Río Negro 2284. P. Molina. Gilén.
14|4|C|191|19|4

TERRENO excepcional ubicación, a 2 cuadras calle Belgrano, G. Cruz. Sup. 19.000 m2., todos los servicios. Vende J. Cecco. Colón 617, Mza. 243330.
19|4|F|61913|19|4

VISTALBA, sobre Sáenz Peña, lote 300 m2., agua, luz, facilidades, vende Sánchez. Teléfono 980408.
19|4|F|61927|19|4

6ª SECCION vendo casa moderna interna, 2 dormitorios, dependencias, patio grande. J. Cecco. Colón 617. Mza. 243330.
19|4|F|61917|19|4

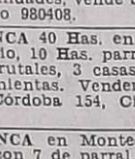

Compra y Venta de Muebles

A. BENTURINO Tel. 244335-248730 ofrezca muebles, antigüedades, artículos en general. Colón 669.
3|3|Pte.

A. SELLA. Tel. 247447 - Martillero. Tiburcio Benegas 776, ofrezca muebles, artículos hogar, máquinas usadas; dinero en el acto.
11|2|F|6972|Pte.

A. AMITRANO - Martillero. Teléfono 247711, Aristides Villanueva 332, ofrezca muebles, antigüedades, maquinarias artículos generales. Pagamos mejor. Anticipamos dinero.
9,6|F|2375|Pte

AL GRAN cambio le invita Grandes Muebler'as El Triunfo S.A. Sus muebles viejos tienen muchísimo valor. Cámbielos por nuevos y la diferencia páguela en 20 meses con cuotas a su comodidad. Colón 43, frente plaza Godoy Cruz. Tel. 220039.
18|4|F|57355|19|4

VENDO dormitorio matrimonial buen estado. Tratar: Fray Inalicán 786. Ciudad.
17|4|C|612|19|4

Compra y Venta de Automotores y Cubiertas

EN MAIPU
AUTOMOTORES RAIMONDO
VENDE

AMI 8	1973
RENAULT 850	1969
RENAULT 4 L	1969
FIAT 600 R.	1971
CITROEN 3 CV	1970
CHEVROLET SS	1967
RASTROJERO	1970
PIC-UP PEUGEOT 4 TB	1972

Padre Vázquez 170
Teléfono 972402 - Maipú.
17|4|F|6150|19|4

A. VENDEMOS-permutamos: automóviles, pick ups, jeeps, rurales, ómnibus, camiones Diesel-nafteros, volcadores-ruteros. Todas las marcas, modelos, necesidades y posibilidades. Visite gigantesca exposición. Miguel Angel Riccieri. San Luis 540.
13|4|C|930|26|4

A CAMION m-61, De Soto, Diesel, vendo. Total 480.000. P. Moreno 357. Godoy Cruz.
15|4|F|57339|19|4

A CAMION Ford 600-72 137, como nuevo. Vendo. Carril Nacional 5650. R. de la Cruz.
19|4|C|298|299|20|4D

AUTOMOVILISTA recibimos su automóvil para la venta, no cobramos comisión y le aseguramos una venta rápida, también compramos su unidad. Perú 2950, Ciudad.
11|4|C|535|21|4

ATENCION: particular vende contado. Citroen 3 CV-72, muy bueno. Godoy Cruz 814. San José. Tel. 215067.
18|4|C|034|19|4

AUTO Ford 1939. Vendo en cuotas, poco contado. Lamadrid 336. Cdad. 243820.
19|4|C|306|19|4

ATENCION: recibimos automotores en consignación. Pecas Automotores. Buenos Aires 344.
19|4|C|682|19|4

AUTOMOVIL R-12-72, primera mano. Vendo. Lavalle 333. Ciudad.
19|4|C|316|19|4

AUTO Chevrolet 1951 impecable, $ 65.000 y facilidades. Perú 2950 Ciudad.
19|4|C|774|21|4

COBERTURA Dodge D 200 compro. San Martín 2227. 250510 - 230892.
17|4|C|710|19|4

COMPRAMOS automóviles, Pick - Ups, camiones, cualquier marca y estado. Riccieri, San Luis 540.
11|4|C|473|19|4

CAMIONETA Chevrolet de lujo M. 74, 34.000 Km. reales, nuevita, vendo, permuto. Juan B. Justo 1246. Godoy Cruz.
17|4|C|642|643|19|4|D

CITROEN 3CV 1-12-73 precioso, 27.000 kms. vendo, permuto. Juan B. Justo 1246. Godoy Cruz.
17|4|C|642|643|19|4|D

CAMIONETA Chevrolet 1966 roja, motor cero kilómetro, $ 195.000. Facilidades. Permutas. - Perú 2950, Ciudad.
19|4|C|774|21|4

CAMIONETA Chevrolet 1971 de lujo, impecable, $ 250.000 y facilidades, permutas. Perú 2950, Ciudad.
19|4|C|774|21|4

COMPRAMOS automóvil 1962 en adelante. Perú 2950, Ciudad.
11|4|C|535|21|4

CAMION Dodge D.P. 600, 1970, freno aire, motor rectificado completo, garantido, $ 700.000 y facilidades. Permutas. Perú 2950, Ciudad.
19|4|C|774|21|4

CAMIONETA Chevrolet 1972, azul de lujo, preciosa, $ 298.000 y facilidades, permutas. Perú 2950, Ciudad.
19|4|C|774|21|4

CITROEN 71 y RT 75 5.000 Km. vendo - permuto. Sobremonte 791. Ciudad.
13|4|C|911|20|4

CITROEN furgón 1964 total 139.000 Citroen Mehari 1973, 245.000; Borgward 1961, 179.000; Peugeot 404, 1968, 339.500. Facilidades. - Entre Ríos 208.
19|4|C|054|20|4

CUPE Fiat 800 1969, blanca, impecable, $ 180.000 y facilidades. Permutas. Perú 2950, Ciudad.
19|4|C|774|21|4

CUPE Torino 1972 impecable, pesos 450.000 y facilidades. Permutas. Perú 2950, Ciudad.
19|4|C|774|21|4

CUPE G.T.X. 1971 roja, única por su estado, $ 375.000 y facilidades. Permutas. Perú 2950, Ciudad.
19|4|C|774|21|4

CUPE Chevy 1973, negra, impecable, $ 480.000 y facilidades. Permutas. Perú 2950, Ciudad.
19|4|C|774|21|4

CAMIONETA Dodge 1962 motor cero kilómetro, $ 150.000 y facilidades. Permutas. Perú 2950, Ciudad.
19|4|C|774|21|4

CHEVROLET Super 1966 gris impecable, $ 170.000 y facilidades, permutas. Perú 2950, Ciudad.
19|4|C|774|21|4

DODGE Coronado 1970 blanco, impecable, $ 210.000 y facilidades, permutas. Perú 2950, ciudad.
19|4|C|774|21|4

ESCAPES, silenciadores, venta, colocación en Martínez, Alberdi 648. San José.
28|3|C|475|27|4

ESTANCIERA 1962 gris, $ 90.000 y facilidades, permutas. Perú 2950 Ciudad.
19|4|C|774|21|4

FIAT 1500|66 rural mendocina, impecable, particular vende, permuta. Olascoaga 389. Ciudad.
17|4|C|763|19|4

FIAT 128 impecable vendo facilidades. Huarpes 860. Teléfono 245735 ciudad.
19|4|C|276|19|4

FIAT 1100, bueno, 1958, $ 180.000. Catamarca 524 Mendoza.
19|4|C|029|19|4

FIAT 600-70 impecable. España 1751 Dpto. 10, Mza.
19|4|C|023|19|4

FAIRLANE L.T.D. 1970 verde, impecable, $ 295.000 y facilidades. Permutas. Perú 2950, Ciudad.
19|4|C|774|21|4

FIAT 1500, 1965, impecable, único dueño, $ 228.000 y facilidades, permutas. Perú 2950, Ciudad.
19|4|C|774|21|4

FIAT 1500-67, flamante, toda prueba. Vendo. Lavalle 333. Ciudad.
19|4|C|316|19|4

FIAT 1500-65, totalmente reparado vendo. Lavalle 333. Ciudad.
19|4|C|316|19|4

GORDINI 65, buen estado vendo contado. Ver 17 a 21 hs. Fourcade 1070 (altura J. V. González 600), G. Cruz.
19|4|C|035|19|4

GORDINI 1969, motor rectificado, garantido, $ 168.000 y facilidades. Permutas. Perú 2950, Ciudad.
19|4|C|774|21|4

MOTOCARGA L. H. 175 cabina cerrada flamante, precio oportunidad. Jorge Calle 483, piso 1 Cdad.
18|4|C|054|19|4

MOTOR Continental, caja velocidad pick-up Chevrolet importada, capot Dodge 1500. Bandera de los Andes 376, San José.
19|4|C|771|19|4

NSU a nuevo vendo. 12 de Febrero 3076, Mza.
19|4|C|193|19|4

PARTICULAR vende IAVA 72 y Fiat Multicarga 71. Recibo menor precio. Diferencia contado. San Martín 469 Dpto. 3 Cdad.
17|4|C|815|19|4

PEUGEOT 404|70 impecable, mendocino, particular vende, permuta. Sobremonte 386. Ciudad.
17|4|C|763|19|4

PARTICULAR. Regalo Pick-up Ford 60 c|cúpula, contado. - E. Blanco 127. Cdad.
18|4|C|919|19|4

PERMUTO casa en Santiago, Valor 38.000.000, por camión o auto, Salta 1422.
18|4|C|161|19|4

RASTROJERO 59 con trabajo. Vendo. San Martín 95 L. H. Domizi.
19|4|C|228|19|4

RASTROJERO 1972 impecable, $ 385.000 y facilidades. Permutas. Perú 2950, Ciudad.
19|4|C|774|21|4

RASTROJERO 1966, motor cero kilómetro impecable, $ 280.000 y facilidades, permutas. Perú 2950, Ciudad.
19|4|C|774|21|4

R12 1973 impecable pocos kilómetros de fábrica, precioso, pesos 380.000 y facilidades. Permutas. Perú 2950, Ciudad.
19|4|C|774|21|4

RURAL Fiat 1966 roja, preciosa, $ 230.000 y facilidades. Permutas. Perú 2950, Ciudad.
19|4|C|774|21|4

VENDO taxi Ford Falcon 70, de Maipú. Corrientes 369.
15|T|04346|19|4

VENDO Valiant III. - Corrientes 369.
15|4|T|04347|19|4

VALIANT III - -1965 muy bueno vendo, permuto recibo menor precio. Don Bosco 40.
15|4|C|474|19|4

VOLKSWAGEN 60 excelente estado, vendo. Comandante Torres 351. Ciudad.
18|4|C|984|19|4

VENDO Fiat IAVA 1972, Impecable. 20 de Junio 47. Godoy Cruz.
19|4|F|61907|19|4

VENDO Renault Gordini 1969. Impecable. 20 de Junio 47. G. Cruz.
19|4|F|61906|19|4

VENDO Fiat 600 modelo 72, como nuevo. Tratar Barrio Cano, Pabellón D, entrada 2, Dpto. 3 - Mendoza, a partir de las 17 horas. Contado solamente.
15|4|F|61232|19|4

VENDO camioneta Gladiator 1970. Paso de los Andes 229, Ciudad.
19|4|C|191|21|4

VENDO 2 torpedos Fiat 128, volante, tapa rueda. Paraguay 2356 Ciudad.
19|4|C|138|19|4

VENDO tractor Fiat Viñatero 1973 Recibo automóvil. Necochea 675.
19|4|C|312|19|4

ZANELLA Ponderosa, vendo, permuto autito, diferencia convenir. Sobremonte 791. Ciudad.
17|4|C|603|19|4

4L 1964, blanca, motor rectificado garantido, $ 120.000 y facilidades. Perú 2950, Ciudad.
19|4|C|774|21|4

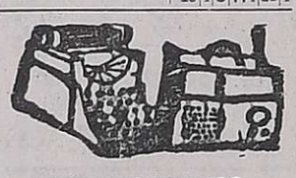

VENTAS VARIAS

A FABRICA estanterías Morwin, ofrece mejor calidad, precio y financiación, vitrinas, mostradores, sillas escritorios. Alto S. R.L., San Martín 520, Godoy Cruz, Tel. 220308.
2|4|C|816|2|5

A OFERTAS estantería metálica de 1,80 x 2 mts.; 10 estantes con refuerzos. 3 cuotas iguales de $ 3.510 sin interés. Góndolas, exhibidores, vitrinas, etc. - Pettazzi Hnos. Ituzaingó 2454. T. 251406.
15|4|C|366|617|22|4

A - TRAJES, vestidos, pantalones, tapados. San Lorenzo 1797. Barrio Sarmiento. Guaymallén.
12|4|C|305|19|4

AHORRAR estanterías metálicas oferta $ 4.500 dos metros alto cinco estantes más de una descuentos por menos parantes también mostradores carniceros vitrinas exhibidores. Créditos. San Martín 2614. Ciudad.
19|4|C|281|25|4

APURADISIMO líquido juego living nuevo. Lamadrid 336. Cdad. 243820.
19|4|C|306|19|4

BALANZAS abanico, hornos spiedo, registradoras National, garrafas, mesadas granito, stereos a pilas. Artículos varios. Precios ocasión. Coronel Plaza 63, Ciudad.
19|4|C|326|19|4

BALANZAS, heladeras, estanterías metálicas, vitrinas, mostradores, exhibidores, nuevos, usados. - Créditos. San Martín 2614. Teléfono 251749.
3|2|F|14633|Pte.|D

BIANCHI legítima, balanzas, hornos, embutidoras hidráulicas, etc. directo fábrica. - Teléfono 243280.
30|3|F|56942|30|4

CORTINAS americanas, fabricación y colocación inmediatas. - Tel. 216489.
17|4|C|776|25|4

CAJONES de madera y esqueletos usados, vendo. Tel. 245503.
19|4|F|61892|12|4

CAÑOS, piezas hierro fundido, galvanizado, precio ocasión. Alberdi 142. Ciudad.
19|4|F|61904|19|4

CINTAS vibratorias profesionales. Colón 430, 8º piso.
19|4|C|115|19|4

COMBINADA 6 operaciones, para carpintería. Perito Moreno 190, Godoy Cruz.
19|4|F|57352|19|4

DORMITORIOS, comedores, living, modulares, roperos, toilettes, cómodas, colchones, camas, mesas luz, sillas, vitrinas, comedor, cristales, espejos, art. varios. Precios ocasión. Coronel Plaza 63. Ciudad.
19|4|C|320|19|4

ESTANTERIAS metálicas modulares, exhibidores. Financiación Fábrica. 9 de Julio 1733 Teléfono 216535
21|F|20036 Pte

HELADERAS familiar y comercial, televisores 25", bicicletas, radio-combinados, cocinas, lavarropas, calefones, mesas televisores y tocadiscos, elevadores voltaje, artículos varios. Precios ocasión. Coronel Plaza 63. Ciudad.
19|4|C|320|19|4

EN $ 38.000 vendo calculadora Olivetti Logos 245, sin uso. San Martín 375, Mza.
19|4|C|181|19|4

FILMADORA Super 8 importada y artículos varios, por ausentarme. Cobo 1530, Dorrego.
17|4|T|4351|19|4|D

HORMIGONERAS varias medidas con financiación. Güemes y Pellegrini. San José.
12|4|C|634|22|4

LIQUIDO roperos, camas turcas, escritorios, útiles hogar. Corrientes 452. Ciudad.
14|4|C|005|20|4

LADRILLONES de primera, pesos 5,50 con derecho rechazo, teléfono 257080.
19|4|C|324|21|4

MUEBLES de cocina de lujo, mesadas todo tipo, piletas, cocinas, lavarropas, compare precios, facilidades. Alberdi 143, Ciudad. Teléfono 257317.
20|3|C|237|22|4

MAQUINAS escribir 1.500 mensuales calcular 440 teléfono 215964 Taller Armando.
18|4|C|013|26|4

MOTOR a nafta ideal hormigonera vendo ocasión. Alberdi 142. Ciudad.
19|4|F|61904|19|4

MOTOS: trálganos su cilindro, rectificación 24 hs. Matienzo y Costanera, Pedro Molina.
19|4|C|309|24|4

FUERTAS de cedro c|postigos $ 700 c|u., ventanas c|celosías metálicas $ 60 kilo; ventiluz c|marcos pino $ 800 c|u. pinotea $ 10 pulgada y muchos artículos más. - Carril Nacional 5.700. Barrio Escorihuela.
17|4|C|635|25|4

ROLLIZOS álamo, puntales, madera encofrado ocasión vendo. Alberdi 142. Ciudad.
19|4|F|61905|19|4

SERVICE T. V. Doverman, reparamos radios, combinados, alta fidelidad, estereofonía, televisores, vamos a domicilio, facilidades de pago, revisación gratis, cambiamos tubos. Ameghino 126, ciudad. Tel. 253993.
18|4|C|168|24|4

VITRINAS mercería, juegos y sillones peluquería hombres, alacenas, motores ¼, aparadores americanos, mesas redondas, ovaladas, hexagonales, cuadradas, mesones, estufas, guitarras. Artículos varios. Precios ocasión. Coronel Plaza 63. Ciudad.
19|4|C|320|19|4

VENDO juego Peluquería damas, facilidades, permutas. San Martín 2606. Méndez.
17|4|C|699|19|4

VENDO perrita Chihuahua legítima. Cobo 1530. Dorrego.
17|4|T|4350|19|4|D

VENDO: lavarropas en buen estado $ 6.300. Remedios Escalada 390, Dorrego. Guaymallén.
19|4|C|044|19|4

VENDO heladeras: una 4 puertas y una vitrina 2,40 metros. Lunes únicamente 17 de Agosto 126. Ozamiz al 400. Gutiérrez.
19|4|C|207|19|4

VENDO máquina tejer Knittax. - Tel. 247857.
19|4|C|670|19|4

VENDO heladera vitrina, cortadora eléctrica, balanza abanico. - Unicamente contado. Necochea 40, Mendoza.
19|4|C|934|19|4

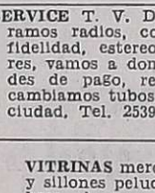

Compras Varias

A. SELLA, Martilleros. Tel. 247447 Tiburcio Benegas 776, ofrezca muebles, artículos hogar, maquinas usadas. - Dinero en el acto.
11|2|F|36991|Pte

A - BENTURINO - Martillero. Teléfono 248730 y 244335. Av. Colón 669. Ofrezca muebles, antigüedades, artículos de hogar Anticipo dinero.
2|1|F|7828|Pte

"A-A". AMITRANO - Martillero, Tel. 247711. Aristides Villanueva Nº 332, ofrezca muebles, antigüedades, maquinarias, artículos generales. Pagamos mejor. Anticipamos dinero.
9|6|F|12224|Pte

COMPRO chatarra metales, vehículos para desarmar, motores, lavarropas, televisores. Teléfono 261743.
9,4|C|611|24|4

Ocupaciones Varias Pedidas

A CAMBIO de cuidar señora doy habitación, comida y poco sueldo, Sra. o Srta. Tratar Suipacha 412, Ciudad.
19|4|C|177|19|4

CAPACITESE, cursos prácticos, diurnos y nocturnos. En corto tiempo adquirirá un oficio lucrativo. Máquinas y herramientas, soldadura, tornería, electricidad del automóvil. Fundación E.A.G., Juan G. Godoy 969 (altura calle Dorrego al 500), Guaymallén.
15|4|F|61186|23|4

CADETE de 13 a 15 años, necesito, para medio día, presentarse de 8 a 13 en Videla Correa 426, San José.
19|4|C|309|19|4

DACTILOGRAFO redacción comercial propia, conocimientos leyes laborales con práctica, necesito. San Martín 1657.
19|4|C|335|19|4

FABRICA de fideos necesita personal sepa elaboración. Benavente 591. G. Cruz. Tel. 223536.
18|4|C|091|20|4

IMPORTANTE organización artículos de limpieza necesita incorporar viajantes para comercios minoristas. Atendemos hoy y mañana, de 8 a 13 y de 16 a 20 en Montecaseros 3063, Ciudad. Pagamos comisión diaria.
19|4|C|386|19|4

JUBILADO de comercio con conocimientos venta artículos para hombres, para cumplimentar actividades parte horario de comercio. Dirigirse Casa Fernández y Palacios. San Martín 1646 frente San Luis.
19|4|C|178|179|19|4

NECESITO mecánico para hacer trabajos de mantenimiento general de hotel. (Debe tener conocimientos de electricidad, plomería, sanitarios, varios). Presentarse en Amigorena Nro. 98. Mendoza.
17|4|F|61437|20|4

NECESITO contratista de viñas, parrales y chacras, con referencias. Salta 1554.
19|4|C|294|20|4

NECESITO oficial chapista y pintor. P. Moreno 171, Godoy Cruz.
19|4|F|57402|19|4

NECESITO ayudante pintor auto y chapista adelantado. Pedernera Nº 196. S. J.
19|4|C|266|19|4

NECESITO colocador carpintero. - 25 de Mayo 647, Dgo., Gilén.
19|4|C|174|19|4

OBREROS conocimientos albañilería y jardinería necesitamos. San Luis 540, Ciudad.
19|4|C|328|19|4

PELUQUERA se necesita para negocio a habilitar. Tel. 223652.
19|4|C|318|19|4

PEONES presentarse en obra c|ropa de trabajo, Roque Sáenz Peña 1844. G. Cruz.
19|4|C|272|19|4

PERITO/A mercantil, contabilidad, sueldos, bancos, con experiencia y referencias. Presentarse Mármol 1748. Godoy Cruz.
19|4|C|304|19|4

SECRETARIA, buena dactilógrafa, Bolsa de Comercio, oficina 212.
18|4|C|741|742|19|4

SEÑORITA buena presencia, con conocimientos de peluquería. - Patricias Mendocinas 724, Mza.
19|4|C|957|19|4

OFRECIDAS

ESTUDIANTE universitaria, bachiller, dactilógrafa, medio día u horario corrido. T. 221925.
19|4|C|961|19|4

PIANOS: mecánica, construcciones. Experiencia. Técnico mecánico, c/o s/equipo. T. 254623.
19|4|F|61928|19|4

OFRECESE joven para cualquier trabajo. Llamar 253097.
18

Compro Tambores

Vacíos de 200 Litros - Cualquier Cantidad

SANCHEZ Y SANTOS S. A.

YAPEYU 104 - SAN JOSE - GUAYMALLEN - MZA.

TELEFONOS: 258069 - 258908

2|4|F|58433|26|4|A

AUXILIARES PARA OFICINA DE PERSONAL

Requerimos para importante empresa de construcciones electromecánicas, conocimientos de leyes laborales y liquidación sueldos y jornales

ESCRIBIR DANDO REFERENCIAS A:

Jefe de Personal: Poste Restante J.M. (15) Diario LOS ANDES

18|4|F|61764|19|4

¿ORO?

SI SUBE 2 PISOS, GANARA ¡VARIOS PESOS! SAN MARTIN 913 — LOCAL 12

PISO 2 — 10|4|F|60001|Pte

LADRILLOS CERAMICOS

DIME S.A.

- PARA MUROS
- LOSETAS PARA TECHO
- VIGUETAS

JULIAN BARRAQUERO 150 - TELEF. 244952 - CIUDAD

GALPON

—VENDO—

Sobre calle Avellaneda - Guaymallén. Trato directo con interesado - Salta 2945 - Mza.

18|4|F|61728|19|4

ATENCION

ACEITUNAS CRIOLLAS EMPELTRE O ACEITERAS

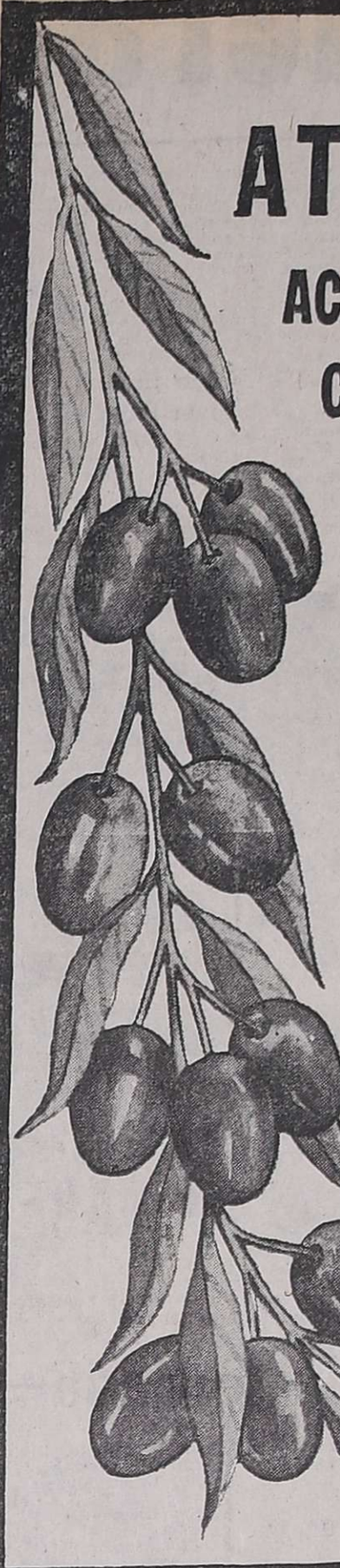

SEGUIMOS ADELANTANDO MINIMO $ 1.000 m/n. POR KILOGRAMO EN PLANTA.

Hacemos su cosecha. Compramos al bulto contado, y si es puesta en fábrica al contado al descargar. Precios especiales a revendedores y acopiadores.

Consúltenos. Recibimos feriados, sábados y domingos.

Dirigirse a:

COMPLEJO VINICOLA Y FABRICA DE ACEITE DE OLIVA

JORGE SANCHEZ Y CIA.

SAN ISIDRO s/n. ó SARMIENTO 1130

TELEFONOS: 42096 ó 42736

CIUDAD DE RIVADAVIA - MENDOZA

TAPICERIA DEL AUTOMOVIL

PAQ-FUND

Define una época en la comodidad de su automóvil

Fábrica y Ventas: A. VILLANUEVA 228 Tel. 242946 - Mza.

AUXILIARES DE FARMACIA

—MATRICULADOS—

Necesita importante farmacia social.

Enviar curriculum vitae.

H. R. (26) - POSTE RESTANTE DIARIO LOS ANDES

18|4|F|61741|19|4

Chaquetas de Cuero y Gamuza

Abrigos - Pieles - Directo de fábrica. - Visitamos a domicilio. - Llame. - Fco. de la Reta 1389. Teléfono 217457.

19|4|C|847|19|4

LOTE

14 x 24 esquina Huarpes, Ciudad $ 8.000 el metro. Facilidad PROVIVIENDA Perú 1214.

19|4|C|041|19|4

VENDO CAMION

DE SOTO 1963

Motor Perkins 1973 en perfectas condiciones. - Recibo permuta. Figueroa Alcorta 460. - G. Cruz.

18|4|F|57373|20|4

ORO

COMPRAMOS MEJOR PRECIO A PARTICULARES Y COMERCIANTES

GALERIA TONSA - LOCAL A-14

10|11|F|25526 Pte.

MATERIALES PARA **CONSTRUCCION**

GRANULADO VOLCANICO

(Carga inmediata con cinta transportadora)

CEMENTO - CAL HIDRATADA "SUBLIME" Y CAL VIVA - RIPIO - ARENA - YESO - LADRILLOS - LADRILLONES - CAÑOS DE BARRO - VELO DE VIDRIO - RUBEROID - ASFALTO LIQUIDO PARA TECHOS - GRASA PARA TECHOS.

HIERRO: 4,2 mm., 6mm., 9 mm.

EMULSION COLA: 200 L. - 20 L.

LEÑA - CARBON - QUEROSENE

Corralón PLUS-ULTRA

Paso de los Andes 425

Tel. 248045 Mza.

19|4|F|19|4

CALEFACTOR EMEGE

Tiro balanceado. 5.000 C. Sin uso. VENDO. Teléfono 215144.

19|4|C|929|19|4

TORNERO

PARA MADERA NECESITO CIUDAD DE ROSARIO 2957 TELEFONO 230754

18|4|C|972|19|4

VENDO CAMION

MERCEDES BENZ 608-D

modelo Diciembre 1975. 0 Km. Tratar Martes a la tarde en adelante. Teléf. 246951.

17|4|T|04357|19|4

VENDEMOS

Cupé Torino 1971 impecable, Fiat 1500/1969 muy bueno, Ford 1954 en perfecto estado, Heladera Vitrina 2 puertas, una joya. Pampa 3755 - V. Nueva - T. 260053.

17|4|F|61415|19|4

HIERRO del 4,2 al 25

LOS MEJORES PRECIOS

JOSE F. MORENO 1247 — MENDOZA

15|4|F|61249|19|4

MAQUINISTAS

Para: Topadora Motoniveladora - Retroexcavadora

Necesitamos. Presentarse con antecedentes en:

COLON 251 — MENDOZA

17|4|F|61478|19|4

PICAPEDREROS

NECESITAMOS PRESENTARSE EN:

DALVIAN S. A. — Colón 251 — Mendoza

17|4|F|61431|19|4

Oficial o Medio Oficial Terminador para Carrocerías de Omnibus

PRESENTARSE DE 7 A 15 HORAS

ALEM 2198 — BENEGAS — MENDOZ

18|4|F|61527|19|4

AVISOS CLASIFICADOS

(Viene de la Pág. anterior)

Ofrecidos Varios

A DOMICILIO reparaciones, lavarropas, calefones instantáneos, estufas, cocinas, plomerías. Urgencia. Rioja 355. Teléf. 248250 - 216496.

13|4|T|04270|19|4

A CALEFONES, lavarropas, estufas, reparaciones, instalaciones inmediatas. Precios razonables. T. 246434.

19|4|C|766|23|4

A PLOM. gas. Service urgente, calefones, cocinas, estufas, plomería, gas en general. Instalaciones. Atención permanente. Teléfono 230777.

19|4|C|327|26|4

A - A ARREGLA Singerman máquinas de coser económicamente. Llamenos 225013.

19|4|C|713|23|4|D

A DESAGOTE pozos, cámaras sépticas, limpieza cañerías. UNIMEV. Teléfono 261745.

16|10|F|99829 Pte.

A HELADERAS, lavarropas, reparaciones garantidas. - Cayetano Silva 2938 - Ciudad - Tel. 250471

21|1|C|465|23|4

A DESTAPAR cloacas, albañil, plomero, arreglo calefones. Albañilería en general. T. 223449-240058

19|3|C|02|24|4

"A. CALEFONES" a gas exclusivamente, reparam instantáneos y térmicos. Santa Fe 238, C. T. 258853 - 261408.

29|3|C|736|29|4

A SU ELECTRICISTA llame service, reparaciones. Tel. 254779.

12|4|C|411|20|4

A PLASTIFICAR, pulir, encerar pisos madera, pintar casas, plomero, gasista. Llame teléfono 250482.

14|4|C|56|14|5

A ELECTRICIDAD Ortiz instalaciones, reparaciones Service. - Trabajos garantidos. - 245273 y 290345.

14|4|C|096|19|4

A MAQUINAS de coser, arreglos garantidos, taller integral, visitas domiciliarias. Lamadrid 430. Teléfono 249178.

18|4|C|907|24|4

A LIMPIEZA calefones, cocinas, estufas. Pascual Toso 691. Teléfono 224305.

18|4|C|846|19|4

A CIELORRASOS, telgopor, pintura, imitación papel, empapelados. Teléfono 248539.

18|4|C|898|24|4

A ELECTRICIDAD. Instalaciones domiciliarias, industriales, producciones industriales. Reparaciones domicilio. Tel. 222596.

19|4|C|383|21|4

A DOMICILIO se ofrece plomero. Servicio rápido. T. 259929-220322.

19|4|C|912|23|4

ARREGLOS, colocación pisos parquet, pulido, encerado. Teléfono 255540. Llanos.

18|4|C|996|22|4

ALBAÑILERIA, en general impermeabilización de techo, colocación de piso azulejos. Tel. 262172.

19|4|C|265|28|4

ALBAÑIL techos, trabajos generales d|albañilería. Precios económicos. 250571.

19|4|C|337|19|4

COLCHONERO a domicilio, lana, pullman, arreglamos camas, estiramos elásticos, cotín. T. 258860.

2|4|C|690|2|5

DESTAPE cañerías en el acto. Cloaquista matriculado. Service. Teléfono 245721.

7|4|C|992|22|4

EMPRESA Hércules de techos de zinc, fabricamos, arreglamos techos, galpones, tinglados, caños, canaletas. San Luis 157, teléfonos 217844 - 230212.

18|4|C|990|27|4

EMPRESA pintura. Precios módicos. Seriedad. Rapidez. Salpicrete. Tel. 256348.

14|4|C|52|19|4

ELECTRICISTA reparaciones e instalaciones a domicilio, trabajo garantido. T. 223652.

19|4|C|318|19|4

IMPERMEABILIZO techos, velo de vidrio, pintura alumilio. Garantía, facilidades. Arias. Teléf. 220657.

18|4|C|995|20|4

PLACARES y modulares se hacen a medida. Confraternidad Ferroviaria 585. Paraguay altura 3090, Ciudad.

13|4|T|4232|29|4

PICAPEDRERO azulejos mosaicos, albañilería general. Trabajos rápidos, responsabilidad. Teléfono 230777.

13|4|C|879|20|4

RETAPIZAMOS muebles y automóviles, financiamos mano de obra. Buenos Aires 370. Cdad.

18|4|C|947|19|4

REPARAMOS cocinas, como nuevas. Calefones, máquinas lavar, gasista diplomado. Se cobra visita. T. 220032.

19|4|F|57394|20|4

SERVICE Guzzanti se arreglan puertas, ventanas y portones en el día. Se hacen placares de todo tipo en 24 horas. Transformamos su ropero en placard. Carpintería de obra. Teléfono 248493. Olegario Andrade 815 - Ciudad.

14|4|T|4310|24|4

Academias

PEDRO Francisco Alcaraz, profesor de guitarra, lecciones individuales. Cabildo Abierto 1123. G. Cruz.

19|4|C|980|21|4

Comerciales

PULOVERES: Bremer, Shetland, cashmilon, pantalones: damas, caballeros, niños. Agustín Alvarez 393, Mendoza. Atendemos de 10 a 13 hs. y 17 a 21 hs. Ventas por mayor y menor.

18|4|C|911|27|4

SOCIEDAD constituida desea productos mendocinos de fábrica, para representar en Tucumán, Salta, Jujuy. T. 291396.

19|4|C|946|20|4

Educacionales

ALUMNOS primarios y secundarios con problemas de aprendizaje, clases domiciliarias. Tel. 218132. 16 a 20 hs. Libertad 186, Godoy Cruz.

13|4|C|754|759|20|4

PROFESORES preparan alumnos secundarios química, física, matemáticas, contabilidad. Teléfono 241614.

19|4|C|293|19|4

CASAS RODANTES Y EMBARCACIONES

A ANDINA casas rodantes. Anzorena 335, Godoy Cruz.

7|4|F|59369|30|4

A CASAS rodantes. Todo tipo y modelo. Entrega inmediata. Independencia 317, Las Heras.

18|4|C|168|169|20|4|D

Compra y Venta de Libros

COMPRO, vendo, libros secundarios, primarios manuales usados. Rivadavia 29. Cdad.

18|4|C|064|24|4

Pensión y Piezas Amobladas

ALOJAMIENTO caballeros, derecho cocina, teléfono, 2.300. - Godoy Cruz 403.

19|4|C|962|21|4

CASA familia aloja empleados, micros 1-2-6, llamar Teléf. 253511.

18|4|C|168|24|4

DOY alojamiento a caballero, atención esmerada. Democracia 115, Godoy Cruz, (50 mts. Supermercado VEA).

18|4|C|975|20|4

HOGAR de Ancianos Santa María: Recibe enfermos e inválidos con tratamiento. Necochea 871. San José. Gilén.

18|4|C|133|27|4

HOGAR de ancianos Santa María recibe enfermos e inválidos con tratamiento. Necochea 871. S. J. Gilén.

18|4|C|110|27|4

HABITACION confortable, todas comodidades, caballeros. General Paz 453-55. Ciudad.

19|4|C|278|19|4

OFREZCO habitaciones para turistas, estudiantes, con pensión. Teléfono 220892.

19|4|C|296|297|20|4|D

SEÑOR solo, de edad, honorable, busca habitación sola. P. Mendocinas 778. Cdad. Tel. 242979.

18|4|C|143|19|4

Arriendos y Cambios

A/ALQUILERES, 100% seguridad reajustable, semestralmente. Evite problemas de cobranza, cobre puntualmente, pague o no el inquilino. Usted cobra igual. Estas y otras ventajas ofrecemos. Alquile por nuestros intermedio, ganará tranquilidad y seguridad Visite nuestras oficinas o solicite tasador, sin compromiso. Provivienda. Perú 1214. T. 258054 - 255813.

19|4|C|042|21|4

A PROPIETARIOS que desean alquilar asegurándose, emplean nuestro servicio. Usted siempre cobra. Evítese dificultades. Diríjase a quien inspira confianza. Antes de ofrecer su propiedad, consúltenos gratuitamente. José Federico Moreno, ex director de la Cámara Alquileres. San Lorenzo 332. Teléfono 249745.

19|4|C|270|21|4

A $ 18.000 casa p|depósito u oficina c|teléfono, a 1 cuadra San Martín, ciudad. Amplio salón, 1 amplia habitación, galería cerrada, cocina. Provivienda. - Perú 1214.

19|4|C|41|19|4

A $ 40.000 único departamento estrenar, c|garaje, 1º piso, cerca de ASA, 1|comedor, 3 dormitorios c|placares, cocina c|artefactos, 2 baños, d|servicios, patio. Provivienda. Perú 1214.

19|4|C|41|19|4

A $ 18.000 departamento s|Barcala, ciudad, p|baja, 1|comedor, 2 dormitorios, dependencias, patio. - Provivienda. Perú 1214.

19|4|C|41|19|4

A $ 16.000 casa 5ª, 1|comedor, 2 dormitorios c|placares, c|comedor c|artefactos, patio. Provivienda. Perú 1214.

19|4|C|041|19|4

A $ 15.000 salón 12 x 7, vidrieras, sótano. Dr. Moreno, Las Heras. Provivienda. Perú 1214.

19|4|C|041|19|4

A $ 30.000 salón 85 metros, 2 baños. Av. Colón, Ciudad. Provivienda. Perú 1214.

19|4|C|041|19|4

A $ 40.000, salón 7 x 3, muy céntrico. Provivienda. Perú 1214.

19|4|C|041|19|4

A $ 18.000, lindo departamento céntrico, 1|comedor, 2 dormitorios, cocina instalada. Provivienda. Perú 1214.

19|4|C|041|19|4

A $ 18.000 lindo departamento c|teléfono, cerca Morón y San Juan. Living, 2 dormitorios c|placares, cocina c|artefactos, patio. Provivienda. Perú 1214.

19|4|C|041|19|4

A $ 10.000 salón 4 x 7,50, Ciudad, 4ª. Provivienda. Perú 1214.

19|4|C|041|19|4

A LIMA Suárez alquila dpto, amoblado. 20.000. P. Mendocinas 1427.

19|4|F|61898|19|4

A LIMA Suárez alquila casa amoblada, 5ª Sección. P. Mendocinas 1427.

19|4|F|61897|19|4

A. LIMA Suárez alquila dpto. céntrico, amoblado c|teléfono. Por temporada. Patricias Mendocinas 1427.

19|4|F|61896|19|4

A 24.000 casita, living comedor, 2 dormitorios, amoblada, ciudad. - España 1512. Oficina 4.

19|4|C|277|19|4

A 20.000 departamento ciudad, tres dormitorios, preferible mayores. España 1512. Oficina 3.

19|4|C|277|19|4

A $ 7.800, departamento, Villa Hipódromo, con gas. José Federico Moreno. San Lorenzo 332.

19|4|C|270|19|4

A $ 10.000 casa con negocio, Guaymallén. Alquílase vendiendo mercaderías. José Federico Moreno. San Lorenzo 332.

19|4|C|270|19|4

A $ 7.500, departamentito 6ª Sección para consultorio o matrimonio. José Federico Moreno. San Lorenzo 332.

19|4|C|270|19|4

A $ 6.000 local, Godoy Cruz, alquílase vendiendo mercadito. Gran clientela. José Federico Moreno. San Lorenzo 332.

19|4|C|270|19|4

A $ 18.000 casa antisísmica 1 planta, Dorrego, 3 dormitorios, garaje, etc. José Federico Moreno. San Lorenzo 332.

19|4|C|270|19|4

ALQUILO 2 casas, 1 Ciudad, 1 Godoy Cruz, 3 dormitorios, living, cocina comedor, dependencias servicio, 2 baños, cochera, jardín. Montalto Inmobiliaria. Coronel Díaz 316.

19|4|C|168|169|19|4D

ALQUILO local para oficinas, cerca Colón, Ciudad, 3,50 x 8. J. Cecco. Colón 617. Mza. 243330.

19|4|F|61919|19|4

ALQUILO oficina vendiendo los muebles de la misma. Lamadrid Nº 336. Cdad. 243820.

19|4|C|306|19|4

ALQUILO 2 departamentos de 2 dormitorios 5ª Sección pesos 1.700.000 c|u. Gutiérrez Bienes Raíces. P. Molina 433. 244551.

19|4|C|333|19|4

EJECUTIVO de empresa necesita alquilar casa o dpto. s|intermediarios. 253853.

19|4|F|61939|23|4

EN LUJAN necesito alquilar casa chica o departamento, preferiblemente con teléfono. Azcuénaga 243. Luján.

19|4|F|57353|19|4

INGENIERO compañía petrolera necesita alquilar casa confortable, zona residencial, ciudad o Godoy Cruz. Tel. 220814.

18|4|C|097|19|4

NECESITO alquilar casa o departamento chico. Pago hasta pesos 6000. Maipú 552, Cdad. Horario comercio.

18|4|C|914|19|4

Servicio Doméstico Pedidos

AA-EMPLEADA cama adentro para todo quehacer doméstico se necesita para matrimonio solo. Sueldo 4.500. - Tratar: Hipólito Yrigoyen 510. Barrio Bombal.

19|4|C|57|19|4

A EMPLEADAS: una cama adentro, otra medio día. Tratar: Pasaje Romairone 1730. Godoy Cruz, o Sarmiento 127. Local 14 Cdad.

18|4|C|104|20|4

A - EMPLEADA necesito sin retiro. San Juan 1238. 6º Piso. Dpto. 30.

19|4|C|92|20|4

A - EMPLEADA doméstica competente con referencias, por medio o todo el día, necesito. Presentarse en Vte. López 443 (por Salta al 800, ciudad).

19|4|F|61|888|21|4

A - EMPLEADAS necesito, buen sueldo. Agencia España 1683. Teléfono 259168.

19|4|C|60|23|4

A - EMPLEADA cama adentro entienda cocina y otros quehaceres, $ 4.000, mayor 25 años. San Martín 535. Godoy Cruz. 220510.

19|4|F|57390|20|4

A - EMPLEADA para limpieza de 8 a 12 hs. San Martín 535. Godoy Cruz.

19|4|F|57392|20|4

A - VARIAS empleadas necesito, sueldo medio millón. - Agencia: Salta 1587.

19|4|C|879|23|4

A - EMPLEADA sepa cocina y pequeños quehaceres, cama adentro, mayor de 30 años, con referencias; hay otra. Sarmiento 127. P. 2º "A".

19|4|C|701|19|4

A - EMPLEADAS con, sin retiro, hasta 900.000. Morón 284. Teléf. 291104.

19|4|C|334|23|4

A EMPLEADA cama adentro c|referencias. España 1148, 5to. "D".

19|4|F|61908|19|4

A - EMPLEADA con retiro, buen sueldo y trato. Córdoba 512.

19|4|C|273|19|4

A EMPLEADA de 8 a 15. Montevideo 559.

19|4|C|315|19|4

A EMPLEADA quehaceres sencillos necesito. Gral. Paz 173 2º piso.

19|4|C|335|19|4

COCINERA mucama, retiro y cama adentro, hasta 700.000. Rivadavia 610.

19|4|C|329|19|4

EMPLEADA, sin lavado. San Lorenzbo 518. 4º Piso, de mañana.

18|4|C|660|19|4

EMPLEADA para lavado y planchado necesito. Sarmiento 26. Godoy Cruz. Mendoza. Tel. 223358.

19|4|F|61891|19|4

EMPLEADA necesito, buen sueldo Sarmiento 127. 1º A. Galería San Marcos.

19|4|C|247|19|4

EMPLEADA competente, ½ día, con documentos, para persona mayor, en Barrio Gráfico (preferible viviendo cerca: Barrio de Comercio, Virgen del Valle). - Hablar a mediodía al Tel. 226631. Buen sueldo según capacidad y mejorando según cumplimiento.

17|4|C|369|19|4

EMPLEADA para Buenos Aires, cama adentro, corta familia, buen sueldo, con referencias. Tratar: San Martín 1430. Piso 10. Dpto. 37.

19|4|C|150|19|4

EMPLEADA cama adentro, corta familia. Tratar después de las 14 horas. San Martín 1430. Piso 10. Dpto. 37.

19|4|C|150|19|4

EMPLEADA para familia honorable. Trato familiar. Agencias abstenerse. Llamar teléfono 220617. De 14 en adelante.

19|4|C|186|19|4

EMPLEADA medio día necesito. Benavente 3646. Villa Nueva.

19|4|F|61990|19|4

EMPLEADA entienda cocina, aceptase con hija edad escolar. Tel. 218220. Julio Roca 582.

19|4|C|268|19|4

EMPLEADA todo o medio día buen sueldo. Belgrano 903. Godoy 220783.

19|4|C|280|19|4

EMPLEADA para limpieza s|lavado s|planchado. Buen sueldo. Mitre 1483. 4º piso. Dpto. 36.

19|4|C|263|19|4

NECESITO empleada servicio doméstico, medio día, excelente sueldo, dos señoras, casa chica cerca Arizu, Godoy Cruz. Teléf. 224403.

18|4|C|991|19|4

NECESITASE empleada quehaceres generales, medio día mañana, buen sueldo. Jujuy 991.

19|4|C|185|19|4

SE NECESITA empleada, servicio doméstico, medio día, buen sueldo. Bandera de los Andes 1225. San José. Gilén.

18|4|C|965|19|4

SE NECESITA empleada servicio doméstico, argentina, cama adentro. Arizu 203. Godoy Cruz

18|4|C|105|19|4

SE NECESITA lavandera y planchadora. Presentarse únicamente con referencia. Comandante Fossa 115. Tel. 244646.

19|4|C|198|19|4

URGENTE necesito empleada casa de familia. 800.000. Tel. 292997.

19|4|C|130|19|4

OFRECIDOS

A - EMPLEADAS seleccionadas. - Agencia España 1683. Seriedad. Garantía. Teléfono 259168.

19|4|C|60|23|4

A MORON 284 solicite empleadas seleccionadas, garantizadas. Consulte. Tel. 291104.

19|4|C|334|23|4

SEÑORA: le ofrece Agencia Bombal 4 empleadas competentes. - Tel. 292497.

19|4|C|130|19|4

SEÑORA con chico. Otra por horas y cuidado enfermo. 247364.

19|4|C|329|19|4

SE OFRECEN 2 empleadas cama adentro. Tratar: Salta 1587. Ciudad.

19|4|C|879|23|4

VARIOS

ARREGLOS: limpieza, calefones, estufas, cocinas, lavarropas, plomería y gas. Teléfono 250827.

18|4|C|062|19|4

LICITACIONES

MINISTERIO DE ECONOMIA
Corporación
Empresas Nacionales
YACIMIENTOS PETROLIFEROS FISCALES
Administración Mendoza

LICITACION PUBLICA AM. Nº 1.298

Transportes combustibles líquidos livianos en camiones tanque desde planta almacenaje Luján de Cuyo a distintos lugares de consumo, Administración Mendoza.

Apertura: día 3 de mayo de 1976 a las 8.30 horas.

Valor del pliego: $ 200,00.

LICITACION PUBLICA AM. Nº 1.299

Trabajos generales con equipo vial en zonas de exploración de la Administración Mendoza.

Apertura: día 3 de mayo de 1976 a las 9 horas.

Valor del pliego: $ 200,00.

Adm. Mendoza: Calle Salta 672, Godoy Cruz, Mendoza.

9|4|F|59813|19|4

MINISTERIO DE ECONOMIA
Corporación
Empresas Nacionales
YACIMIENTOS PETROLIFEROS FISCALES
Administración Mendoza

LICITACION PUBLICA AM. Nº 1.297

Ampliación para sanitario, vestuario y oficinas en dependencias de auxiliares, Area Vizcacheras, Administración Mendoza.

Apertura: día 19 de abril de 1976 a las 9.30 horas, en calle Salta 672, Godoy Cruz, Mendoza.

Valor del pliego: $ 100,00.

9|4|F|59803|19|4

EDICTOS JUDICIALES

EDICTO. — Caja de Seguro Mutual Ley 1828, cita cinco (5) días beneficiarios Antonio Ramón Via Antelo para reclamos derechos seguro mutual. Carlos Raúl Nanclares, Sub Gerente.

14|4|C|047|19|4

EDICTO. — Caja de Seguro Mutual, ley 1.828, cita cinco (5) días beneficiarios Joaquín Verdu Coronado, para reclamos derechos seguro mutual. - Carlos Raúl Nanclares, subgerente. 14|4|C|184|19|4

EDICTO. — Décimo Quinto Juzgado Civil. Autos Nº 39.241 "Dección. Prov. Vialidad c|Cartagena Agr. Ganad. y C. p|Expropiación", cita emplaza diez días demandados y|o sucesores, herederos o interesados rasgo terreno ubicado en Ruta Provincial Nº 182, entre Los Arroyos del Tigre y Pavón, Dpto. 25 de Mayo Dpto. San Rafael. superficie total de 7.144 Has. 1.731,88 m2. inscripto Registro Propiedad Raíz Mza. Nº 22.243, fs. 142 Tº 132 "B" San Rafael, bajo apercibimiento ser representados Defensor Oficial. (Art. 22, inc. 3º, Dec. Ley Nº 6745|57; Arts. 62 y 72 C.P.C.). Rodolfo H. Puebla, Secretario.

13|4|F|61128|25|4

EDICTO. — Juez Segundo Juzgado Civil, Secretaría 4, San Rafael Autos 16.814 "Rectificaciones Sur S. A. "c|Juan Carlos Pozo p|típica", comunica Martillero Camilo César Páez, rematará sin base, mejor postor veinte abril próximo, 11 horas, estrados del Juzgado: compresor para 100 libras con motor monofásico "Siam" Nº 732978 buen estado. Comprador depositará acto remate 20 % concepto comisión y seña, saldo aprobado el mismo. Datos Secretaría autorizante o Martillero. Granaderos 546.

14|4|F|60858|20|4|A

EDICTO. — Arnold S. Süss, Agrimensor, por cuenta de Agua y Energía, mensurará 1 Ha., parte de mayor extensión, propiedad de Ambrosio Navío, ubicada en Huela Prolongación de calle De Lemos s|n., 10.000 m. Este calle Chaco, Lugar Tres Porteñas, Dto. Chapanay, Dpto. San Martín. Día 26|4|76. Hora 10.

13|4|F|60553|19|4|A

EDICTO. — Juez Noveno Civil, cita, emplaza herederos, acreedores 'Dominga Privitera de Rubipróximo, Nueve horas. Expte. 103290. - Juan Gutiérrez Cassabe. Secretario.

8|4|C|262|19|4|A

EDICTO SUCESORIO. — Juez Octavo Civil, cita herederos y acreedores, Rafael Argañaraz. Audiencia: Cinco mayo próximo, doce horas. Expediente 35.011. Oscar Willan Tello. Secretario.

13|4|C|915|29|4|A

EDICTO. — Jueza Civil San Rafael, Secretaría 4, cita herederos y acreedores Tubalcain Luna, audiencia seis mayo, hora ocho. Elda I. Savoy. Secretaria.

13|4|F|60548|27|4|A

EDICTO. — José Tescari, Martillero, matrícula 645, Rematará orden Juzgado Civil Tercera Circunscripción San Martín, autos 10.545, caratulados "Violi Francesco y otro c|Antonio Romero Ejecución Hipotecaria". Secretaría 2. 9 de Julio 419 día cuatro mayo próximo once horas; once hectáreas, ocho mil setecientos sesenta y un metros, ochenta y cuatro decímetros cuadrados, de tierra; límites Norte: Nicolás Pettini en una parte y Elisa Francisca Maggi Viuda de Meardi en cuatrocientos noventa y cinco metros, cuarenta centímetros; Sud: Cayetano Massa, en cuatrocientos noventa y seis metros, diez y siete centímetros; Este: Calle 6 de Setiembre, en doscientos once metros, veintidós centímetros y Oeste: Calle Mayorga, en doscientos setenta metros, setenta centímetros; existe una pieza chica regular estado; y más o menos unas trescientas plantas de durazno en regular estado de conservación, tiene regadío de agua para el total de las hectáreas. El inmueble está ubicado en Las Catitas departamento de Santa Rosa provincia de Mendoza, inscripta a nombre del demandado Registro de la Propiedad Raíz, número 4.843 fojas 913 Tomo 24 de Santa Rosa. Padrón Territorial 2769|11, según títulos agregados autos, donde pueden consultarse, no aceptándose reclamos posteriores por falta o defectos los mismos. Deudas Irrigación $ 7.037,32 año 1975 sujeto a reajuste. Contribución Directa $ 200 año 1975. Embargos, dos documentos hipotecarios $ 58.000, de éstos autos. Base $ 19.495 (70 %) avalúo fiscal $ 27.850. Seña 10 % honorarios 3 % dinero efectivo, acto subasta saldo aprobado remate. Informes Secretaría autorizante o Martillero Sargento Cabral 211. Teléfono 21572, San Martín.

15|4|F|61150|23|4|A

EDICTO. — Juez 16 Civil, cita y emplaza herederos y acreedores de Juan López, comparendo seis mayo once horas, autos 40.370. Francisco Rodríguez. Secretario.

5|4|C|704|19|4|A

SE NECESITA empleada servicio doméstico, argentina, cama adentro. Arizu 203. Godoy Cruz

18|4|C|105|19|4

SE NECESITA lavandera y planchadora. Presentarse únicamente con referencia. Comandante Fossa 115. Tel. 244646.

19|4|C|198|19|4

URGENTE necesito empleada casa de familia. 800.000. Tel. 292997.

19|4|C|130|19|4

OFRECIDOS

A - EMPLEADAS seleccionadas. - Agencia España 1683. Seriedad. Garantía. Teléfono 259168.

19|4|C|60|23|4

A MORON 284 solicite empleadas seleccionadas, garantizadas. Consulte. Tel. 291104.

19|4|C|334|23|4

SEÑORA: le ofrece Agencia Bombal 4 empleadas competentes. - Tel. 292497.

19|4|C|130|19|4

SEÑORA con chico. Otra por horas y cuidado enfermo. 247364.

19|4|C|329|19|4

SE OFRECEN 2 empleadas cama adentro. Tratar: Salta 1587. Ciudad.

19|4|C|879|23|4

VARIOS

ARREGLOS: limpieza, calefones, estufas, cocinas, lavarropas, plomería y gas. Teléfono 250827.

18|4|C|062|19|4

EDICTO. — Primer Juzgado C San Martín, cita herederos y acr dores de Pedro Alfredo Hartu Labat, comparendo diecisiete yo diez horas. Pedro Conrado G nello. Secretario.

19|4|C|085|29|4

EDICTO. — Primer Juzgado C San Rafael, autos 72.631, hace ber que Sebastián Carribero pedido cancelación pagaré hipo cario por $ 100.000 m|n. ven miento 16 junio 1960, firmado den Ernesto Mur, endosado blanco y emanado escritura mero 321, fecha 16 junio 1959, sada ante escribano Martín Bamaceda. (firmado) Oscar Suárez Secretario.

19|4|F|61865|19

EDICTO. — Juez Tercer Juzgado Civil de Gral. Alvear, autos mero 5.135: "Aguirre Manuel Roberto p|título supletorio", inmueble ubicado en calle Mendoza mero 245, departamento de General Alvear. Límites: Norte, mts. con calle Mendoza; sur, mts. con Próspero Fuentes y Matías Pozo; Este, 50 mts. Ruben Quiroga; Oeste, 50 mts. con Miguel Millán. Superficie 2.000 m2. Cita a todos interesados se consideren con derecho a inmueble término 40 días a estar a derecho. Alberto De Mattos Marcal. Secretario.

19|4|F|61876|21|4

EDICTO. — Primer Juzgado Civil San Martín, cita herederos y acreedores de José Valentín Lobos, comparendo diecisiete mayo diez treinta horas. Pedro Conrado Gianello. Secretario.

19|4|C|086|29|4|A

EDICTO. — Juez Quinto Civil cita y emplaza herederos y acreedores Adelina Di Meglio de López, comparendo veintitrés de abril de 1976 a las nueve y treinta horas. Expediente Nº 76.891. María E. Ayora, Secretaria.

5|4|C|840|19|4|A

EDICTO. — Juez Quince Civil cita herederos y acreedores Mustafá Abdo comparendo día veintitrés abril próximo doce treinta horas. Autos Nº 39.533. Rodolfo H. Puebla, Secretario.

5|4|C|688|19|4|A

EDICTO. — Juez Segundo Juzgado Civil, cita herederos, acreedores María Elena Queirolo Vda. de Bergamaschi, comparendo once mayo, once horas. Expte. Nº 103.863. Mendoza, 2 de abril 1976. Eduardo O. Giménez. Secretario.

7|4|C|828|21|4|A

EDICTO — Juez Segundo Juzgado Civil San Rafael, cita herederos y acreedores de Humberto Argentino Manque, comparendo 21 de abril próximo a las once horas. Marcos Vega. Secretario.

7|4|F|59519|19|4|A

EDICTO. — Juez Cuarto Juzgado Civil, cita y emplaza a herederos y acreedores de Nazareno Gavasci, comparendo veintitrés de abril próximo a las doce horas. Autos Nº 64.673. Susana M. Durán. Secretaria.

19|4|C|019|29|4|A

EDICTO — Juez Primero Civil, cita, emplaza, herederos, y acreedores de Cristina Vargas Vda. de Concina comparendo cinco de mayo próximo a las nueve horas. Expte. Nº 119.511. - Luis A. Benvenuto, secretario.

9|4|C|264|23|4|A

EDICTO. — Juez Primero Civil cita —emplaza herederos— acreedores María Florentina Funes Urizar de Foster, comparendo siete de mayo próximo, diez horas. Expte. 119.461. Luis A. Benvenuto, secretario.

9|4|C|291|23|4|A

EDICTO. — Juez 14º Juzgado Civil, cita y emplaza herederos y acreedores de: "Damaso García". Comparendo veintitrés del corriente a las doce. Autos numero 87.474. Felipe A. de la Rosa C., Secretario.

12|4|C|767|23|4|A

EDICTO. — Juez Tercer Juzgado Civil, autos Nº 108.445 "Gatani de Iriarte María T. c|Ramón A. del T. C. Iriarte, p|divorcio", notifica a Ramon Alberto Del Transito Celestino Iriarte, ignorado domicilio, traslado demanda por veinte días, con citación y emplazamiento, debiendo igual plazo comparecer y constituir domicilio legal dentro radio Juzgado, bajo apercibimiento de ley (Arts. 21, 74, 75, 165, 167 y conc. C.P.C.). Arnaldo Andrés Frigerio, Secretario.

12|4|C|783|22|4

EDICTO. — Juez Civil de Rivadavia cita herederos y acreedores de Daniel Santos comparendo tres de mayo próximo doce horas. Autos Nº 756. Francisco D. Simón Secretario.

12|4|F|60459|23|4

EDICTO. — Juez Civil de Rivadavia cita herederos y acreedores Andrade o Andrada Betsabé o Betsabé o Betsabé Feliciana comparendo doce de mayo próximo, once horas. Autos Nº 767. Francisco D. Simón, Secretario.

12|4|F|60464|23

La "Bombonera" se llenó de Ríver

BUENOS AIRES, 18 (Télam). — River Plate se impuso en la 106ª edición del superclásico del fútbol argentino al derrotar —como visitante— a Boca Júniors, por uno a cero, mediante un gol de tiro libre señalado por Roberto Perfumo.

La pasión que despertó el clásico fue el tema más importante de la 13ª fecha del Campeonato Metropolitano de Fútbol.

Las inclemencias climáticas impidieron que más público se hiciera presente en "La Bombonera". El partido fue de tono mediocre, gris como la lluviosa tarde. Ninguno de los dos equipos hizo los méritos suficientes como para retirarse ganancioso.

Dentro de una manifiesta paridad, fue el vencedor quien dio una mayor sensación de equipo estructurado. Los más destacable del encuentro fueron las actuaciones de los juveniles Tesare y Lonardi. Por otra parte, River le cortó a Boca una serie de 10 partidos sin perder.

Huracán continúa sumando triunfos y ostentando la condición de único invicto el certamen y de puntero de la zona "A". Esta tarde goleó a All Boys (5 a 0), merced a la excepcional actuación de Houseman, autor de 3 goles, dos de ellos anulando a cuanto adversario le salió a su paso, especialmente el último, que gambeteó incluso a Spilinga y se metió al arco con pelota y todo.

San Lorenzo de Almagro alcanzó la primera colocación en la zona "B", al derrotar como visitante a Argentinos Júniors, por 4 a 2, compartiendo esa posición con Gimnasia y Esgrima La Plata, que cayó derrotado en San Martín ante Chacarita Juniors, por 4 a 3. Ambos conjuntos son líderes del grupo con 18 puntos, pero la escuadra platense posee una mayor diferencia de goles a su favor.

Con esta victoria, San Lorenzo mantiene una serie de siete partidos sin perder.

La otra goleada de la tarde se la propinó Estudiantes, en La Plata, a Atlanta, a quien derrotó por cinco a cero, el juvenil Patricio Hernández (19 años, 2 goles) y el marplatense Santecchia (un tanto) fueron las figuras del ganador.

Colón y Quilmes se reencontraron con la victoria, jugando como locales. La escuadra santafesina superó, por tres a cero, sin mayores problemas, a Bánfield. Mientras que el conjunto quilmeño dio cuenta de Vélez Sársfield, por dos a uno, ambos tantos señados por Kaliszuk.

Boca Júniors
Ríver Plate

River Plate, tras un encuentro decepcionante, como visitante superó con justicia a Boca Júniors por 1 a 0 e hizo suyo el clásico de la jornada, que dejó un saldo que desilusionó a miles de aficionados que esperaban un cotejo mucho más vibrante y emotivo.

Lejos estuvieron ambos equipos de justificar, ni siquiera medianamente, el interés mayúsculo que había en torno de este espectáculo siempre rodeado de un clima fervoroso, apasionante. Los desaciertos abundaron, las brusquedades también, lo que sirvió para conformar una lucha de una chatura técnica realmente alarmante.

Dentro de ese panorama, Boca y River encararon el partido con armas acordes a sus posibilidades. El primero, desmañado, pero con empeño adversario, con juego más coherente, mas sin llegada, lo que provocó que el período inicial fuese parejo y que el tanteador reflejase fielmente lo sucedido.

Los locales contaron para la creación exclusivamente con Benitez, muy luchador, pero demasiado solo, pues García Cambón se replegaba mucho en la última zona de su conjunto y Trobbiani apelaba constantemente a la maniobra individual, que jamás llegaba a feliz término. Eso sí, Boca tenía en Favret a un puntero penetrante, veloz, al que acompañaba bien Taverna, quien tuvo dos magníficas ocasiones para abrir el marcador —las únicas del período—, que en forma increíble desperdició.

River, por el contrario, con menor peso ofensivo, por lo menos mostraba un medio campo coherente, que procuraba restarle el ritmo a su oponente y, a la vez, darle vida al equipo, manejar los hilos con astucia. Claro que el trabajo de J. J. López y Alonso, sobre todo, no encontraba eco en los delanteros, de muy escasa gravitación.

En el segundo tiempo no hubo mayores variantes, pues todo siguió en un plano monótono, sin vida. Dentro de ese panorama, fue River el que comenzó mejor, más ordenado, más preciso, mientras que Boca se dilía en un desorden casi pleno, que no podía compensar con su empeño.

Así fue como los visitantes consiguieron el gol del triunfo a los 13 minutos, a raíz de un tiro libre de Perfumo —foul de Salos a Mas—, cuyo remate venció las manos de Biasutto.

Boca Júniors, perdido por perdido, hizo lo lógico, se fue al ataque, pero lo suyo resultó demasiado tumultuoso, sin ideas claras, aun cuando pudo empatar por simple gravitación de su agresividad, a tal punto que un tiro de Taberna pegó en el travesaño.

Biasutto despeja con los puños un centro de Oscar Mas. En el aire Pasarella y Alonso, de River y Tesare y García Cambón, de Boca. River Plate se impuso por 1 a 0. (Radiofoto de Télam)

Síntesis de la jornada

BUENOS AIRES, 18 (Télam). — Estas son las alineaciones de los equipos que disputaron esta tarde la decimotercera fecha del campeonato Metropolitano de Fútbol:

Zona "A"

Huracán 5
All Boys 0

Prode Nº 1.

Huracán: Baley; Chévez, Longo, Fanesi y Carrascosa; Ardiles, Leone y Larrosa; Houseman, Rico y Sánchez. D.T.: M. A. Juárez.

All Boys: Spilinga; Pintos, Insaurralde, Dragonetti y Montero; Bongiovanni, Raimondo y O. Pérez; Zilli, Valdivia y Andrade. - D.T.: F. Vairo.

Goles en el primer tiempo: 10m. y 13m. Houseman (H); en el segundo tiempo: 11m. y 18m. Leone (H), ambos de penal, y 32m. Houseman (H).

Cambios: en el complemento, Herrera y Giantomassi por Longo y Leone (H); Kraber y Mamberto por Bongiovanni y Valdivia (A. B.)

Arbitro: L. Pestarino.
Recaudación: $ 195.890.

Estudiantes 5
Atlanta 0

Prode Nº 3.

Estudiantes de La Plata: Pezzano; Del Curto, Rodríguez, Brown y Frassoldati; Reguera, Pachamé y Santechia; Cabezas, Hernández y Miano. - D.T.: C. Bilardo.

Atlanta: Reggi; Córdoba, Abdala, García y Rossi; Casares, Carballo y M. Franceschini; Cibeyra, Rizzo y Candau. - D.T.: R. Ferreiro.

Goles en el primer tiempo: 9m. Reguera (E), 12m. Cabezas (E), 21m. Hernández (E), y 37m. Santecchia (E).

En el segundo tiempo: 44 m. Hernández (E).

Cambios: en el complemento, Carrió por M. Franceschini (A).

Incidencias: en el segundo tiempo, a los 17m., expulsado Candau (A).

Arbitro: C. Busca.
Recaudación: $ 157.310.

Colón 3
Bánfield 0

Prode Nº 4.

Colón de Santa Fe: Costantino; Aráoz, Di Plácido, Mariano y Fernández; Villarroel, Zimmermann y Alvarez; López, Iman y Aricó. D.T.: J. Yúdica.

Bánfield: Baglione; Salinas, Brandoli, Sotelo y Volk; Lo Gatto, Pitarch y Brizzola; Cerqueiro, Gómez y M. González. - D.T.: A. Pedernera.

Goles en el primer tiempo: 16m. Zimmermann (C), y 17m. Villarruel (C).

En el segundo tiempo: 3m. Alvarez (C).

Cambios: en el complemento Mantarás y Bon por Mariano e Imán (C).

Incidencias: en el segundo tiempo, a los 30m. Costantino (C) le atajó un penal a M. González (B).

Arbitro: R. Maino.
Recaudación: $ 35.905.

F. C. Oeste 1
San Telmo 1

Prode Nº 5.

F. C. Oeste: Hernandorena; Franco, Cuper, Rocchia y De Filippo; C. Arregui, Domínguez y H. Arregui; Parisi, M. Gutiérrez y O. Gutiérrez. - D.T.: V. Spinetto.

San Telmo: Wenner; Pintos, Minutti, Saravi y Sarmiento; Camejo, Rilo y Cloquel; Espósito, Pisapia y Coronel. - D.T.: E. Janin.

Goles en el primer tiempo: 35' M. Gutiérrez (FCO). En el segundo tiempo: 7' Cloquel (ST).

Cambios: En el complemento, Hita por Parisi (FCO); Lichene por Espósito (ST) y Ferreyra por Lichene (ST).

Arbitro: A. Coerezza.
Recaudación: $ 112.800.

Interzonal

Boca Júniors 0
Ríver Plate 1

Prode Nº 6.

Boca Juniors: Biasutto, Pernia, Tesare, Mouzo y Tarantini; Benítez, Trobbiani y García Cambón; Favret, Taverna y R. Díaz. - D.T.: J. C. Lorenzo.

River Plate: Fillol; H. López, Perfumo, Lonardi y Passarella; J. J. López, Merlo y Alonso; González, Luque y Mas. - D.T.: A. Labruna.

Gol en el segundo tiempo: 13' Perfumo (RP).

Cambios: En el complemento, Salas y H. P. Sánchez por Pernia y Favret (BJ); Russo y Crespo por Más y González (RP).

Incidencias: En el segundo tiempo a los 45' expulsado Perfumo (RP).

Arbitro: A. Gnecco.
Recaudación: $ 2.878.700, por generales $ 1.847.600, por plateas; total $ 4.726.300.

Zona "B"

Argentinos 2
San Lorenzo 4

Prode Nº 7.

Argentinos Jrs.: Munutti; Roma, Pellerano, Urchevich y Minutti; Fren, Niro y Carrizo; López, Alvarez e Yrigoyen. - D.T.: J. C. Montes.

San Lorenzo: Irusta; Ruiz, Olguín, Maletti y Villar; J. Gauna, Sanz y P. Chazarreta, Scotta, Premici y Rizzi. D.T.: A. Rendo.

Goles en el segundo tiempo: 8' Premici (SL), 26' J. Gauna (SL), 30' Ruiz (SL), en contra; 41' y 45' Scotta (SL), el último de penal, y 44' Irigoyen (AJ), de penal.

Cambios: En el complemento, Ovelar por Niro (AJ), Castellano y Ayala por Premici y Sanz (SL).

Incidencias: A los 42 minutos del complemento fue expulsado Fren (AJ).

Arbitro: J. Romero.
Recaudación: $ 353.970.

Chacarita 4
Gimnasia 3

Prode Nº 9.

Chacarita Jrs.: Onzari; Gizzi, Vicente, Bordón y Grimoldi; Astudillo, Marangoni y Adorno; Rodríguez, Orellana y Salinas. - D.T.: A. Basile.

G. y E. de La Plata. Buttice; Comas, Nicolau, Gottfrit y Rols; Peracca, Echauri y Di Meola; Fornari, Beltrán y Forgues. - D.T.: R. Domínguez.

Goles en el primer tiempo: 15' Beltrán (GYE), 24' Salinas (CH) y 44' Forgués (GYE).

En el segundo tiempo: 2' y 24' Marangoni (CH), 6' Orellana (CH) y 26' Beltrán (GYE).

Cambios: En el complemento Vega y Moraes por Rodríguez y Orellana (CH), Pedraza y Tutino por Peracca y Di Meola (GYE).

Arbitro: P. Feola.
Recaudación: $ 139.300.

Quilmes 2
Vélez 1

Prode Nº 11.

Quilmes: Miguelucci; Luppo, Milozzi, Togneri y Medina; Manceda, Rando y Mainonis; Ponce, González y Gómez. - D.T.: M. A. Basílico.

Vélez Sársfield: Falcione; Malaquín, O. García, Barreiro y Avanzi; Quinteros, Larraqui y Santillán; Roselli, Finaroli y Durso. - D.T.: A. Bermúdez.

Goles en el segundo tiempo: 30' y 32' Kaliszuk (Q) y 41' Finaroli (VS).

Cambios: En el segundo tiempo, Kaliszul por Gómez (Q) y Espósito por Roselli (VS).

Arbitro: A. Ducatelli.
Recaudación: $ 427.940.

Panorama previo del fútbol de San Rafael

"SAN RAFAEL — En la presente semana se pondrá en marcha el torneo oficial 1976, que organiza la Liga Sanrafaelina de Fútbol. Como hemos venido informando este fin de semana debió dar comienzo el certamen, pero debido a las malas condiciones en que se encontraban la totalidad de los campos de juego a causa de la lluvia, se debió postergar dicha iniciación.

Esta medida fue tomada con pleno acierto, dado que se hacía imposible jugar en la forma en que se encontraban los pisos de las canchas. Por otra parte, esta semana de postergación, dará oportunidad a los distintos equipos de mejorar en su preparación física y quizás también para lograr algunos valores que pretenden incorporar para la presente temporada y que por múltiples factores no se han hecho ya, un aspecto estos dos últimos, descuidados en demasía por las instituciones.

Es incuestionable que a esta altura de los acontecimientos no se vislumbre un panorama claro en cuanto a lo que podrá acontecer en esta nueva temporada futbolística, después de un año fructífero, como el pasado al que se llamó "el año del fútbol sanrafaelino". Muy prematuro es aún presentir lo que podrá acontecer. Recordemos que el año anterior las instituciones se mostraban entusiastas, acuciadas por un deseos de surgir, estar a la cabeza, imponer sus hombres y a su equipo y que por momentos se trabajó y hasta se luchó incansablemente por prevalecer en los lugares de privilegio al que solo pueden optar quienes ponen en esta empresa algo más que su tiempo.

La temporada pasada se inició con un Huracán, eufórico, con la fiebre de incorporar nuevos valores en forma definitiva o por el año, y allí fue donde quedaron algunos de los refuerzos que la entidad utilizó para el Nacional 74, caso de Pont, Celuci, Lapuente y Samaniego, y luego llegó Melian, que incorporados a los hombres de Huracán formaban un equipo que marcaba una superioridad neta sobre el resto de los competidores. Otro tanto ocurría con San Luis que se nutrió de varios valores foráneos, entre el más significativo de ese momento, Pedro Norberto Palazzo, que en el momento de ingresar a San Luis, estaba como goleador del campeonato mendocino, y en síntesis todas las instituciones buscaron de una u otra forma, conformar un equipo que fuera capaz de contener la euforia de Huracán, que al final no se dio, ya que éste barrió con todo. Pero de todas formas se notaba otro interés, el de querer hacer las cosas bien, cada club dentro de sus posibilidades.

Ahora la realidad es muy distinta. Huracán ha perdido a dos hombres muy gravitantes en su funcionalidad, tal los casos de José Luis Lapuente y Juan Ramón Samaniego, de reciente incorporación a Deportivo Argentino, por el termino de un año, por cuyo concepto recibió Samaniego 15 millones de pesos viejos. Comentado cambio de camiseta de Samaniego, y que aún no encuentra explicación el hincha deportivo.

San Luis, tras la finalización de la temporada pasada, quedó totalmente desmantelado, propio de esa entidad en cada torneo que culmina y el otro que comienza, ya que se nutre de valores foráneos y tras el torneo retornan a sus clubes de origen, quedando la institución, destartalada. En esa tónica se halla y al parecer sin que se note interés en la búsqueda de refuerzos. Argentino incorporó recientemente a Samaniego, una interesante incorporación, pero no con sólo ello los "Albicelentes" harán campaña. Le hace falta mucho. Péral, cuenta con un nutrido plantel de jugadores promovidos de las inferiores, a los que se les ha sumado el ingreso de Preto, Ferro y Ferrero, no obstante ello, será necesario buscar hombres prestos, con experiencia, que acompañen y armen el trabajo de los noveles. Después el resto de las entidades como Las Paredes, Rincón del Atuel, Argentino, Monte Comán, Villa Atuel y Goudge, no se han movido en procura de reforzar sus equipos. Goudge, sólo pegó un "chispazo", pero no se produjo nada. Constitución, el campeón de primera "B", recientemente ascendido al círculo superior, está en la búsqueda de lograr algunos refuerzos, pero lógicamente que tropieza con el inconveniente insalvable del dinero, pero se nota el interés de hacer adquisiciones o trueques con jugadores de otros clubes del medio.

De todas formas habra que aguardar un poco de tiempo más para ver cuál será el destino que tomarán las instituciones. En junio se cerrará el libro de pases, y todo indica que al ritmo que marchan las cosas, en esos últimos instantes las entidades saldrán de urgencia a buscar jugadores, dado que es "tradicional", que comience con un equipo, y que fechas después, cuando ya se hunde la barca, se desesperan e incorporan a cualquier elemento. Pero de ello parece no haber escarmiento, de buscar hombres claves, de condiciones y que redituen beneficio y no pérdida para las instituciones, operaciones de este tipo ya existieron cientos, pero lamentablemente esa conciencia no se cambia. Es de esperar que todo salga bien, para que el fútbol sanrafaelino, pueda seguir ostentado la jerarquía alcanzada el año pasado" el año del fútbol sanrafaelino".

Campeonato Metropolitano

POSICIONES - 13ª FECHA

ZONA "A"

EQUIPOS	J.	G.	E.	P.	Gf.	Gc.	Ps.
HURACAN	13	10	3	-	29	10	23
BOCA JUNIORS	13	6	5	2	16	9	17
INDEPENDIENTE (x)	12	5	6	1	25	17	16
ESTUDIANTES (La Plata)	13	5	6	2	24	14	16
FERRO CARRIL OESTE	13	5	4	4	20	23	14
COLON (Santa Fe)	13	6	1	6	23	21	13
ROSARIO CENTRAL (x)	12	4	3	5	19	21	11
SAN TELMO	13	3	4	6	17	24	10
ATLANTA	13	3	3	7	9	23	9
BANFIELD	13	1	6	6	16	26	8
ALL BOYS	13	1	4	8	9	26	6

(x): Suspendido por mal tiempo, juegan hoy a las 20.30.

ZONA "B"

EQUIPOS	J.	G.	E.	P.	Gf.	Gc.	Ps.
G. Y ESGRIMA (LP)	13	7	4	2	23	16	18
SAN LORENZO	13	8	2	3	23	18	18
RIVER PLATE	13	8	1	4	26	13	17
QUILMES	13	6	4	3	24	19	16
NEWELL'S OLD BOYS	13	5	5	3	20	18	15
UNION (Santa Fe) (xx)	12	5	3	4	16	11	13
RACING CLUB	13	4	3	6	26	26	11
VELEZ SARSFIELD	13	5	1	7	17	19	11
CHACARITA Jrs.	13	3	3	7	17	27	9
ARGENTINOS Jrs.	13	2	2	9	14	27	6
TEMPERLEY (xx)	12	1	3	8	10	19	5

xx): Suspendido por mal tiempo, juegan hoy a las 16.

Próxima fecha (14ª) - Domingo 16: Zona "A": Bánfield vs. F. C. Oeste (Prode Nº 1), el viernes a las 20.50 por TV; Atlanta vs. Colón (Prode Nº 2); Independiente vs. Estudiantes de La Plata (Prode Nº 3); All Boys vs. Rosario Central (Prode Nº 4); Boca Júniors vs. Huracán (Prode Nº 5). **Interzonal:** San Telmo vs. Quilmes (Prode Nº 6). **Zona "B":** Vélez Sársfield vs. Témperley (Prode Nº 7); Unión vs. Chacarita Júniors (Prode Nº 8); Gimnasia y Esgrima La Plata vs. Rácing (Prode Nº 9); Newell's Old Boys vs. Argentinos Júniors (Prode Nº 10); San Lorenzo de Almagro vs. River Plate (Prode Nº 11).

RIGAR'S
CAMISAS Y PANTALONES
SAN MARTIN 1445 - MZA.
CREDITOS 3-5 y 8 CUOTAS

LOS ANDES
SUPLEMENTO DEPORTIVO

Huracán
All Boys

Huracán sin esforzarse en ningún momento derrotó con suma facilidad a All Boys por 5 a 0. El puntero de la zona "A" no fue exigido por su rival, de alguna manera hay que denominarlo, y de una manera informal y displicente —como si estuviera entrenando— supo sacar ventaja de la inoperancia de los hombres de Floresta.

Todo fue muy fácil y tranquilo para el ganador que ante la pasmosa pasividad del visitante se decidió a tocar y entretenerse con la pelota. La tarde inspirada de Houseman —hizo tres goles y pudo haber logrado más— la claridad y habilidad de Ardiles sumado al criterioso despliegue de Leone fue lo más rescatable de este encuentro que por lo demás resultó monocorde.

Estudiantes
Atlanta

Cómoda victoria consiguió Estudiantes por cinco a cero frente a Atlanta. Al local le bastó un tiempo para terminar con el pleito. Atlanta se mostró incapaz para detener el arrollador ataque que plantearon los platenses en el primer parcial. En el complemento Estudiantes siguió dominando, empero ya no se preocupó por aumentar.

Sólo un equipo hubo en el campo de juego. Obviamente fue Estudiantes de La Plata que al cabo de los primeros 45 minutos se retiró ganancioso por cuatro a cero con goles de Reguera, Cabezas, Hernández y Santechia.

Dueño de la mitad de la cancha, Pachamé alimentó de continuo a sus compañeros de avanzada que se mantuvieron atentos y supieron aprovechar todos los errores —que fueron muchos— de la zaga visitante.

Salvo el gol señalado por Hernández, que fue de gran factura, en el segundo tiempo no hubo variantes en el planteamiento, solo que el local —con la lucha ya definida— dejó de acosar la valla custodiada por Reggi. Poco después del cuarto de hora fue expulsado Candau por juego brusco.

Colón
Bánfield

Inobjetable triunfo de Colón por tres a cero. El campo pesado y la persistente llovizna que cayó durante todo el partido impidió que éste tuviera matices de calidad, aun cuando el local supo adaptarse mejor a esas condiciones anormales para lograr una fácil y merecida victoria.

El campo braroso y la interrumpida llovizna caída conspiró contra la bondad del espectáculo. Dentro de ese panorama, Colón supo amoldarse mejor a esa situación y llegó con más asiduidad al arco adversario.

F. C. Oeste
San Telmo

El desordenado ataque que exhibió Ferrocarril Oeste le impidió crear situaciones de riesgo frente a la valla de un San Telmo que encontro el camino del empate en la segunda parte. El 1 a 1 fue un castigo para el local.

Si los punteros de Ferrocarril Oeste hubieran funcionado bien en la primera parte, el 1-0 parcial que logró ese equipo pudo haber sido más abultado.

Argentinos
San Lorenzo

San Lorenzo continúa con su serie triunfal —ya alcanzó la punta en su zona— pese a no jugar en forma brillante. Su victoria por 4 a 2 ante Argentinos Júniors fue inobjetbale, aunque por momentos su extrema defensa se vio forzada a despejar sin destino ante la presión ejercida por los locales. Irusta mantuvo su valla invicta durante 582 minutos, empero el gol en contra de Ruiz le impidió alcanzar el récord actual.

El partido, en líneas generales, fue mediocre, pero las situaciones planteadas frente a las vallas y los goles conquistados le dieron emotividad.

Chacarita
Gimnasia

Chacarita Júniors, actuando como local en cancha de Atlanta, se impuso por cuatro a tres a Gimnasia y Esgrima de La Plata, en un cotejo atractivo y que tuvo justo marcador.

De esta manera el equipo de La Plata perdió su condición de exclusivo puntero de la zona "B". Colocación que ahora comparte con San Lorenzo de Almagro. También es verdad que, por diferencia de goles, los platenses figuran al tope de la tabla.

El desempeño de Marangoni —fue complementado por Salinas y Orellana— determinó que Chacarita se adueñara de las acciones desde el comienzo. Jugando con criterio el balón, sin desesperarse en ningún momento y realizando atinadas combinaciones, los jugadores que dirige Alfio Basile, superaron de continuo a sus rivales platenses.

Quilmes
Vélez Sársfield

Quilmes, en su cancha, se impuso merecidamente a Vélez Sársfield por dos a uno, en un cotejo que alcanzó vibración y emotividad durante el desarrollo de la segunda etapa.

El local dominó durante el primer cuarto de hora. Mainonis y Maceda iniciaron sucesivos avances que provocaron abundantes riesgos ante la valla de Falcione, y el puntero izquierdo Gómez —veloz y escurridizo— causó serias dificultades a la última línea de Vélez Sársfield.

Partidos suspendidos

Tras la segunda inspección que realizo el arbitro Oscar Veiro a la cancha de Rosario Central y a la reunión que mantuvieron directivos de ambas entidades, se estableció que el partido entre el equipo local e Independiente se jugará mañana a las 20.30.

A pesar de que en estos momentos ha cesado la lluvia en esta ciudad, el estado del campo de juego es muy malo debido a la intensa tormenta que lo azotó el día de ayer. Por su parte, Unión y Témperley cotejarán también manana a las 16.

Copa Libertadores
Alianza semifinalista

LIMA, (Perú). (Télam-Esp.) — El campeón peruano, Alianza Lima, quedó clasificado semifinalista del grupo cuatro, en la ronda correspondiente a la Copa Libertadores de América, al superar, como local, a Millonarios, de Colombia, por dos goles a uno.

Los tantos, convertidos en el primer tiempo, fueron logrados por Lobaton a los 5 y Ojeda a los 30, para Alianza; Tamayo, a los 7, el único de Millonario.

Ambos equipos habían llegado a este encuentro, último de la serie, igualados en la tabla de posiciones con seis unidades, aunque Millonarios, tenía a su favor mejor diferencia de goles.

Los equipos

Alianza: González; J. Palacios, Castillo, Salguero y Duarte; Velázquez, Ojeda y Cueto (Palacios); Lobaton, Suárez y Ravello.

Millonarios: Ballesteros; Segovia, Soto, Rodríguez y Rubio; Amado, Rendon (A. López) y Della Savia; Ortiz, Tamayo y Converti.

Goles: Lobaton (A.) a los 5m.; Tamayo (M.) a los 7m. y Ojeda (A.) a los 31m., todos en el primer tiempo.

Arbitro: José Romel (Paraguay).

GOLEADORES

ZONA "A"	
Coronel (ST)	8
Asteggiano (I)	8
González (B)	7
Leone (H)	7
Gutiérrez (FCO)	7
Brindisi (H)	6
Arico (C)	6
Bertoni (I)	6
Kempes (RC)	6
ZONA "B"	
Gottardi (R)	9
Fortunatto (R)	8
Palacios (NOB)	8
Premici (SL)	7
Glaria (R)	6
Beltrán (GyE)	6
Luque (RP)	6
Marchetti (U)	6
Moreno (U)	6

Fútbol juvenil

CANNES, (Francia), 18, (UPI). — Brasil derrotó hoy a Finlandia por un gol a cero en una nueva fecha del 25º torneo anual internacional de fútbol juvenil, y con cuatro puntos sigue en el segundo puesto de la tabla de colocaciones del grupo "B", que encabeza Escocia con cinco puntos.

En otro partido del certamen, Escocia derrotó hoy a Italia por dos a uno.

Las posiciones en los grupos "A" y "B" después de los últimos partidos previos a la final, son las siguientes:

Grupo "A": 1º) Francia, 4 puntos; 2º) México, 4; 3º) Holanda, 2; 4º) Irán, 2.

Grupo "B": 1º) Escocia, 5 puntos; 2º) Brasil, 4; 3º) Finlandia, 2; 4º) Italia, 1.

Turín encabeza el fútbol en Italia

ROMA, 18. (Télam). — Turín encabeza el campeonato italiano de primera división al ganar a Fiorentina 4 a 3 en un partido por la vigesimo sexta fecha. Juventus, en segunda posición, al empatar hoy frente a Nápoles en un tanto, permitió el alejamiento de su rival turinés.

Los resultados de la jornada fueron los siguientes: Ascoli 2, Internazionale 0; Verona 2, Cagliari 0; Cesena 0, Lazio 0; Milán 2, Como 2; Nápoles 1, Juventus 1; Roma 0, Bolonia 0; Sampdoria 3, Perugia 1; Turín 4, Fiorentina 3.

La tabla de posiciones, disputada la vigésimo sexta fecha, es la siguiente: Turín 40; Juventus 38; Milán 35; Nápoles 32; Internazionale 30; Cesena y Bolonia 29; Perusa 27; Roma 23; Fiorentina 22; Verona 21; Ascoli y Sampdoria 20; Lazio 19; Como 16; Cagliari 15 puntos.

En España

MADRID, 18. (Télam). — Resultados de los partidos jugados hoy, correspondientes a la trigésimoprimera jornada del campeonato de la Liga Española de primera división:

Sevilla 0, Hércules 0; Oviedo 3, Betis 0; Granada 0, Español 1; At. Madrid 2, Real Sociedad 2; Barcelona 1, Valencia 1; At. Bilbao 2, Real Madrid 0; Salamanca 1, Zaragoza 0; Elche 1, Gijón 0.

Las posiciones son las siguientes: Real Madrid 44; At. de Madrid 40; Barcelona 38; At. Bilbao 36; Español 35; Hércules 34; Sevilla 32; Betis 31; Real Sociedad 30; Santander y Salamanca 29; Valencia 28; Zaragoza y Las Palmas 27; Granada 27; Oviedo 24 y Gijón y Elche 23 puntos.

Vilas a la final en Montecarlo

MONTECARLO, 18 (Télam-AFP). — El argentino Guillermo Vilas se clasificó hoy aquí, para la final del torneo internacional de tenis de Montecarlo al vencer en semifinales al francés Francois Jauffret por 6-4 y 6-3. El otro finalista será el polaco Wojcek Fibak.

En la copa de consuelo del mismo torneo, el australiano P. Kronk venció al checoslovaco J. Kukal por 6-1, 6-3 y 6-3 en la final de simples masculinos y, en la de dobles damas, las alemanas federales Ebbinghaus y Masthoff vencieron a las francesas Darmon y Lovera por 6-3 y 6-5.

PROVEEMOS A INDUSTRIAS

ZONA CUYO
DANIEL BERNARDI
TEL 241099
LAFINUR 913 DGO.GLLEN MZA.

REPUESTOS LEGITIMOS
PERKINS
DODGE - FORD DIESEL - VALIANT
ENGRANAJES DE CAJA Y DIFERENCIAL
CAMBER
Fernando Martinez
SAN JUAN 847
Tel. 243191
MZA.

EMPLAZAMIENTO

CLUB MENDOZA DE REGATAS

En cumplimiento a lo establecido en el Artículo 13 de nuestros Estatutos, se emplaza a los Señores socios que se encuentren en mora de pagos de documentos atrasados por cuotas de ingreso, para que el 30 de Abril de 1976, regularicen su situación, caso contrario serán excluídos como tales INDEFECTIBLEMENTE, además dichos documentos serán pasados a Vía Judicial.

19/4 F 13924 2014-D